اليوم صفحة الشباب

الاحد
١٧ ذى القعدة ١٣٧٦
١٦ جوان ١٩٥٧
سلسلة جديدة
عدد ٥١٣

وقل اعملوا فسيرى الله عملكم ورسوله والمؤمنون

العمل

لسان الحزب الحر الدستورى التونسى

٦ صفحات - ١٥ فرنكا فى تونس - ٢٠ فرنكا فى المغرب

إقرأ

ص ٢ - النادى التونسى للشرطة - يقال ولا يقال - بريد القراء
ص ٣ - شيخ مدينة تونس العاصمة يعقد ندوة
صحفية لافتتاح حملة التطهير - ماليزيا فى طريق الاستقلال
ص ٥ - اكبر برنامج للمعونة الفنية تقوم به الامم المتحدة
ص ٦ - هل هناك تغيير فى السياسة الامريكية ازاء الشرق الاقصى ؟

المفاوضات التجارية بين تونس ويوغوسلافيا

ينبىء افتتاحها عن رغبة البلادين فى تدعيم اواصر التعاون

افتتحت بعد ظهر امس بوزارة الخارجية المفاوضات التونسية اليوغوسلافية الرامية الى عقد اتفاق تجارى بين البلدين وقد ساد هذه المباحثات المباشرة الاولى التى تجريها البلاد التونسية مع دولة اجنبية صديقة جو ملؤه التفاهم والثقة المتبادلة والرغبة الملحة من الجانبين فى التعاون وتدعيم العلاقات التجارية بين الشعبين اليوغوسلافى والتونسى بصفة مباشرة وبدون وساطة اية دولة اجنبية .

ويظهر ان هذه الجلسة التفاوضية الاولى قد كانت مقتصرة على بحث امكانيات التبادل التجارى وضبط جدول اعمال الجلسات المقبلة وقد عبر الوفد اليوغوسلافى للوفد التونسى عن استعداده الكامل للتفاهم معه فى جميع الامور التى تسهل على تونس هذا التبادل التجارى والتى تتماشى مع وضعها الاقتصادى الحالى حتى يقع القضاء على جميع الصعوبات التى ربما اعترضت سير هذه العلاقات الجديدة التى ستبرم بين البلدين ووقع الاتفاق على هذا المبدا ثم سلم الوفد اليوغوسلافى قائمة فى المنتجات التى يمكن ان تستوردها تونس من يوغوسلافيا كما قدم الوفد التونسى للوفد اليوغوسلافى قائمة مماثلة حسبما ترغب فيه الحكومة التونسية . وسيتول كل وفد على حده دراسة القائمة التى تسلمها من الوفد الاخر ، وحدد موعد الجلسة المقبلة ليوم الاثنين لتبادل وجهات النظر حول القائمتين وربما وقع تبادل نصوص مشروعى الاتفاقية فى جلسة ثالثة ليقع الشروع فى درس واعداد نص الاتفاقية التجارية التى يتوقع ان يتم ضبطها فى اواخر الاسبوع المقبل اى بعد عقد ثلاث او اربع جلسات متوالية

هذا واثر انتهاء الجلسة توجه الوفد اليوغوسلافى صحبة السيد على بنور رئيس الوفد التونسى الى وزارة المال حيث استقبله السيد الهادى نويرة وتحادث معه نحو الربع ساعة

تصريح رئيس الوفد اليوغوسلافى

واثر هذه المقابلة اتصلنا بالم. نوفيك رئيس الوفد اليوغوسلافى وسالناه ارتساماته الوفد عن الجلسة التفاوضية الاولى فقال:

« ان ارتساماتنا عن هذا الاتصال الاول طيبة للغاية اذ ساده جو ملؤه التفاهم المتبادل واطلعنا من خلاله مرة اخرى على الرغبة المتبادلة فى تدعيم اواصر الصداقة والتعاون بين بلدينا ، للبريد .

البقية على ص ٦

ايضاحات جديدة عن حوادث يوم الجمعة ١٤ جوان فى الجنوب التونسى

غادرت قافلة عسكرية فرنسية فى الساعة الثانية من صباح يوم الجمعة ١٤ جوان ثكنة سيدى بولبابة قاصدة ولاية مدنين وكانت القافلة متركبة من عشرين سيارة نقل كبيرة وسبع مدرعات .

ومن جهة اخرى غادرت سبعة مدرعات ثكنة مدنين على الساعة الرابعة صباحا ويبدو انها كانت مكلفة باستقبال القافلة الاولى وقبل ذلك قطعت الاسلاك الهاتفية الرابطة مدنين ببنقردان وجرجيس ثم القيام بحصار مركز الحرس الوطنى بسواطير وايقاف كل حركة مرور . وفعلا فقد وقع عزل مدنين عن بقية الجهات وحاصر الجنود الفرنسيون مركز سواطير وصدوا جميع العربات عن المرور حتى العربة الناقلة

وما ان ظهرت القافلة العسكرية الاتية من قابس حتى هجمت المصفحات السبعة على مركز سواطير فقتلت اثنين من الحرس الوطنى ومدنيا يعمل كطباخ بالمركز .

هذا وتابعت القافلة سيرها متوجهة الى بنقردان وقبل وصولها الى وادى ساسى خرجت قوات فرنسية من ضاحية بنقردان وكانت متركبة من خمسة عشر سيارة كبيرة وسبعة سيارات خفيفة وسبع مدرعات ويظهر ان مهمة هذه القوات حماية القافلة الاولى واستقبالها .

ولكن التونسيين الصامدين فى وادى ساسى حالوا دون مرور القافلة الثانية فرجعت على اعقابها ولم تغادر مركزها الا حينما اقتربت القافلة الاولى من وادى ساسى معززة من طرف خمس طائرات فوجد حراس الحاجز بين نار القافلتين من جهة ونار الطائرات من جهة اخرى . وتمكنت عندئذ القافلتان الفرنسيتان من التلاقى ثم توجهتا نحو بنقردان وقد قتل فى هذا الاشتباك تونسيان هما على بن الحاج على بن عامر والهادى بن ناجى بن عبد الله .

ومن الملاحظ انه بالرغم من قوة نيران المصفحات الفرنسية ورشاشات الطائرات فلم تكن الخسائر التونسية فى الارواح كثيرة وذلك لان طبيعة الوادى حيث وقع اقامة الحاجز تسهل على حراسه التحرك دون ان يتعرضوا الى الاخطار .

وبعد الزوال تحركت القافلة العسكرية الفرنسية راجعة الى قابس فوقع ايقافها بوادى ام جوسار من طرف تشكيلات من الحرس الوطنى ويظهر انه وقع تعطيب فى مدرعة فرنسية كما اصيبت طائرة بالرصاص .

والجدير بالذكر ان تموين القوات الفرنسية بولاية مدنين كان يقع الى حد الان بوسائل ممون الجند الفرنسى السيد محمد بن شعبان وقد بعث هذا التاجر على سياراته او سيارات اخرى اكتراها كميات كافية من التموين اللازم للجنود الفرنسيين المرابطين بجهة مدنين .

وهكذا فان العذر المقدم من طرف القوات الفرنسية لتبرير تنقلاتها غير مقنع وما غايتها الا خلق حوادث بالبلاد .

الازمة الوزارية بالعراق

عادولى عهد العراق الامير عبد الاله عشية امس الى بغداد قادما من اسطمبول .

واستقبل الملك فيصل وولى عهده هذا الصباح السيد نورى السعيد رئيس الحكومة العراقية المستقيلة ومن المعلوم ان السيد نورى السعيد كلف بتشكيل الحكومة الجديدة ولكنه عبر عن رغبته فى السفر الى اوروبا لاجراء فحص طبى وللاستراحة . وتتوقع الاوساط المطلعة ببغداد ان يعتلى منصب رئاسة الوزارة الجديدة احد السادة على جودت او على الايوبى او توفيق السويدى او السيد مختار بايان

مجلس الوزراء يعين الاعتمادات المخصصة لتمويل مجموعة الاشغال الجارية

انعقد على الساعة الحادية عشر من صباح اليوم مجلس وزارى برئاسة السيد الحبيب بورقيبة رئيس الحكومة

واستمرت مداولات هذا المجلس المخصص للنظر فى ميزانية التجهيز الى الساعة الثالثة بعد الظهر

وقد استمع المجلس الى بيان وزير المال المتعلق بالمصاريف الاحتياطية التى ستفتتح للتمكن من متابعة تطبيق برنامج التجهيز وعين الاعتمادات المخصصة لتمويل مجموعة الاشغال الجارية والتى ستفتتح نظرا للربح الناتج عنها وباعتبار مداها الاقتصادى والاجتماعى .

هذا وسيجتمع مجلس الوزراء المقبل على الساعة العاشرة من صباح يوم السبت ٢٢ جوان ١٩٥٧ (بلاغ)

الوزير البريطانى يمدد اقامته بتونس

كان من المقرر ان يسافر المستر روس كاهية وزير الخارجية البريطانية المكلف بشؤون الشرق الادنى وافريقيا ، من تونس الى الرباط نهار امس بعدما اتصل بالاوساط الحكومية التونسية . ولكن استفدنا امس ان الوزير البريطانى قد مدد اقامته بتونس الى يوم الغد نظرا لمرض الم به واجبره على ملازمة الفراش

الصحـــــراء

امتازت التشكيلة الوزارية الفرنسية الاخيرة عن التشكيلات السابقة باهتمامها بالصحراء اهتماما حملها على احداث وزارة خاصة بشؤون هذا الاقليم وقد برزت هذه العناية الندوة الصحافية التى عقدها السيد ارمان كللو يوم ١٤ جوان بعاصمة الجزائر فى شان التنقيب عن النفط بالصحراء والتى صرح فيها بان مدخرات البترول بجهات (حسى مسعود وورقلة) تقدر بمائة مليون طن

وهكذا ستنقلب ارض قاحلة الى جنة تجرى فيها انهار من الذهب الاسود وتصبح الصحراء مسرحا لطمع الدول والشركات الراسمالية

وباستثناء البحوث التى قام بها العالم (كليان) منذ سنة ١٩٢٢ فلم تبدا عمليات التنقيب عن النفط بالصحراء بصفة جدية الافى سنة ١٩٥٢ من طرف شركتين فرنسيتين

ثم تدخلت الشركات الاجنبية فتمكنت فى عام ١٩٥٣ من المساهمة فى هذه العمليات التى كللت - اليوم - بالنجاح والتى بينت للعالم ان الرمال تخفى بين طياتها ثروة طائلة

ولكن لمن هذه الخيرات ؟

ان فرنسا التى رسمت حدود المغرب العربى بمفردها تعتبر الصحراء ارضا فرنسية تابعة لمقاطعة الجزائر وملكا فى تصرفها المطلق وهذه النظرية التى تتجلى فى اختصاصات الحكومة العامة بالجزائر بدرس مطالب التنقيب ومنح الرخص فى ذلك لا يمكن لشعوب المغرب العربى ان توافق عليها لا سيما وان رسم الحدود قد قام به ضباط فرنسيون طبق شهواتهم بل ويحق لهذه الشعوب ان تطالب باعادة النظر فى هذا الموضوع كما نادى بذلك قائد الامة التونسية ورئيس حكومتها فى خطابه المؤرخ فى ١٢ افريل اذ قال :

(..... ينبغى ان يكون لتونس منفذ كشقيقاتها ليبيا والجزائر والمغرب يفتح على الصحراء ليتسنى لها المشاركة فى خيراتها كما ينبغى المفاهمة فى هذا الامر والرجوع بالحدود الى المعقول)

ان المشاركة فى خيرات الصحراء حق من حقوقنا الطبيعية وعلى فرنسا ان تتفهم انه لا يمكنها استغلال نفط الصحراء الا بمشاركة شعوب المغرب العربى التى لا مفر من موافقتها سواء كان لمد انابيب البترول او لحلق بحر داخلى يمتد من قابس الى شط الجريد كما هو بصدد التفكير فيه الان .

واملنا ان تفكر فرنسا مليا فى تغيير سياستها تغييرا اصليا بالمغرب العربى حتى يمكن استغلال هاته الثروات فى نطاق كتلة فرنسية افريقية .

- احمد -

مجلس الشيوخ الامريكى يصادق على مشروع قانون الاعانة الى الخارج

واشنطون - ١٥ جوان (ا . ب)

صادق امس مجلس الشيوخ على مشروع قانون يمنح ٣٦٣٧ مليون دولار اعانة الى الخارج باغلبية ساحقة - (٥٧ صوتا ضد ٢٥) .

مذكرة من الحكومة الفرنسية الى مجلس الامن

الامم المتحدة - (نيويورك) ١٥ جوان (ا . ف . ب) قدم الم. لويس دوقيرتدو المكلف بشؤون الوفد الفرنسى لدى الامم المتحدة يوم الجمعة مذكرة الى الكاتب العام يعلم فيها اعضاء مجلس الامن بالعوامل التى حفت بالحكومة الفرنسية لان تستعمل بواخرها من جديد قناة السويس ولم ينشر بعد نص المذكرة

بلادنا الفاتنة قبلة السواح

السيد وزير الاقتصاد القومى يصرح [للعمل]

تعاون الحكومة والمؤسسات الفردية يجعل من السياحة موردا هاما للاقتصاد التونسى

اهتمت « العمل » طيلة هذا الاسبوع (ا) بمسالة السياحة فى البلاد التونسية . وكان من الطبيعى ان تتجه الى المسؤول الاول فى هذا الميدان وتطلب منه تصريحا يكون مسك الختام لسلسلة من المقالات اردناها لمحة خاطفة على واقعنا السياحى ريثما نتمكن من التقاط صور حية عن مناظر بلادنا الطبيعية وآثارنا ومتاحفنا فى مستقبل الايام .

طالع نص التصريح بالصفحة السادسة

معركة عنيفة بجبال القل تسفر عن مقتل ٥٧ جنديا

الجامعة العربية تبعث لمجلس الامن بمذكرة احتجاج عن اعمال القمع الفرنسية بالجزائر

الجزائر ١٥ جوان : من المعلوم ان معركة عنيفة كانت قد دارت رحاها طوال يومى ١١ و ١٢ جوان بجبال القل بين فرق من جيش التحرير الوطنى وعدة وحدات من قوات الاحتلال معززة بالطائرات المقاتلة ، وقد استفدنا من مصادرنا الخاصة ان المقاومين تمكنوا من قتل ٥٧ جنديا فرنسيا ، من بينهم ضابط برتبة كومندان . كما اصابوا عددا كبيرا من قوات الاحتلال بجروح مختلفة ، وغنموا كمية ذات بال من مختلف الاسلحة والذخائر الحربية ، واضرموا النار فى سيارة مصفحة وفى سيارة شحن (ج . م . س) ، وسقط فى ميدان الشرف ٤ مجاهدين وفقد ٣ جرحى

حول زيارة الديبلوماسيين

باريس - ١٥ جوان : من المعلوم ان وفدا من الديبلوماسيين الاجانب المعتمدين لدى الحكومة الفرنسية بباريس ، قد توجه اول امس الى الجزائر بدعوة من الوزير المقيم لاكوست . واقادت امس وكالة (فرانس بريس) ان هؤلاء الديبلوماسيين سيقومون بجولة استطلاعية . وسيقادون بعد اقامة بعاصمة الجزائر ، الى بلاد القبائل ومنها الى ملوزة .

ومعنى ذلك ان الجزائريين لن يكونوا احرارا فى اتصالاتهم وتنقلاتهم واستقاء معلوماتهم .

كمين يسفر عن مصرع ٢٤ جنديا قرب قورايه

الجزائر - ١٥ جوان : وقعت

البقية على ص ٦

قدوم ممثل عن المندوبية العليا للاجئين التابعة للامم المتحدة الى تونس

بعد المساعى التى بذلتها الحكومة التونسية فى كل من نيويورك وجنيف لالفات نظر الامم المتحدة الى قضية اللاجئين الجزائريين بتونس والاهتمام بها فان المندوبية العليا للاجئين قد قررت بعدما تحصلت على موافقة الحكومة التونسية تعيين الم. (ارنولد رورهلت) الكاتب العام السابق للصليب الاحمر النورفيجى لاجراء بحث فى تونس بخصوص حالة اللاجئين الجزائريين .

وسيصل السيد (رورهلت) الى تونس حوالى موفى الاسبوع القادم .

حقائق تصدع بها جريدة [لوموند]

كتب مسيو روبير قوطى الاختصاصى فى شؤون شمال افريقيا بجريدة « لوموند » مقالا هاما امتد على ثلاثة اعمدة فى الصفحة الاولى وهذا اهم ما جاء فيه:

...ان اول عمل يجب القيام به هو شكر الم. روبار لاكوست على عدم اغتنام الفرصة المحتشمة التى سنحت له ليتخلص من مشاكل الجزائر ، بل انه باصراره على البقاء فى خطته وبرفضه الاقدام على ما قد يعتبر فرارا من جانبه لم يزدنا الا اقتناعا بشجاعته التى اظهرها منذ سنة ١٩٤٠ عندما القى بنفسه فى المقاومة .

على ان اعجابنا هذا كان يتخذ بدون شك شكلا اكثر صفاء - حسب تعبير الكيماويين - لو ان الاحداث التى منعت الوزير من التخلى عن منصبه لم تثبت فى الوقت نفسه خيبة سياسية اليمة وتكذب بهذه الصورة المحزنة جميع التطمينات التى قدمت احيانا بشىء من التسرع وتكرر تقديمها بقلة تبصر ايضا اذ يوجد نوع آخر من الشجاعة يبدو اكثر صعوبة لامحالة مادمنا نراه نادر الوقوع ، ونعنى به اعتراف المرء بخطا تقديراته التى حمل نفسه مشقة الاصداع بها والتى لامندوحة من الوفاء بها اذا كان قائلها يشغل منصبا ذا مسؤوليات ...

...انه (الوزير المستقر) سوف يعلم فى يوم متاخر وبعد فوات الاوان ان نسبة الفرد هى اكثر ارتفاعا مما يخيل اليه ، ولكن الم يكن فى وسعه ان ينتبه لعدة علامات اخرى ؟ وهل انه لايلتقط ابدا الشهادات المباشرة من الجنود العائدين الى منازلهم ؟ او لم يشعر بان بعض اعفاده الذين كان يثق بهم قد تركوه عندما تاكدوا بان الطريق التى سلكوها خطرة ولامنفذ لها ؟ وهل انه لم يتصل برسائل الاستقالات التى قدمها اصدقاء فرنسا ممن وقع تعيينهم فى عضوية اللجان الادارية ؟ وهل انه يعتبر كشىء يجب اهماله هذا الراى العام العالمى الذى سيحاسبنا من جديد بعد بضعة اشهر ؟ وهل انه لايتحدث الى نفسه ابدا ولايلمس بعد الشقة بين ماكان يامله عندما خلف الم. جاك سوستال وما هو بصدد تحمله بعد ستة عشر شهرا فقط ؟

فاذا لم تتغير التشكيلة الحكومية هل لنا ان نامل تغيير الطرق ؟...

...لكن كيف يمكن لنا ان نامل التجديد عندما نرى نفس الرجال باقين فى مراكزهم وعندما نسمع نفس العبارات تستعمل لضبط نفس الاهداف .

انهم يتحدثون الينا من جديد عن بناء الجزائر الجديدة ، ولكننا نلمس فى النزر اليسير الذى القى على مسامعنا احد تلك المشاريع الكثيرة التى اعدت على عهد الحكومة السابقة ، اى احد تلك المشاريع الكثيرة التى ليس لها كبير حظ فى ان تحظى بمصادقة الاهلين .

ولعدم القيام باى شىء او للقيام بشىء قليل جدا كثيرا ما نسمعهم يتحدثون عن التيار الغربى والتيار الاسلامى عندما يساموا الحديث عن الشيوعية . وماذلك فى الواقع الا محاولة منهم للعثور فى الاسباب الخارجية على حجة سهلة ولكنها خطرة .

لايمكن ان لايشعر الم. لاكوست بانه كلما مر يوم الا وابتعد عن الاهداف التى حددها لنفسه عندما مثل المنصب فى فيفرى ١٩٥٦ ولعله لم يسبق للمجموعتين ان تصدتا لبعضهما خلال قرن كامل بمثل الخطورة التى نشاهدها اليوم . ان الفترة التى يمكن ان تجرى فيها مباحثات الند للند بخصوص المساواة فى الحقوق والواجبات لم تظهر ابدا بمثل هذا البعد .

ان كل من يهتم بالماساة الجزائرية ومازال يامل فى ايجاد حل محتشم انما يعلم جيد العلم بان تغيير التشكيلة الحكومية لايرضى رغبة الوطنيين فقط بل وكذلك رغبة الاغلبية الساحقة للمسلمين الذين يجب ان نعثر من بينهم على انصار للنظام المقبل .

على ان ما اغفاه من جانب المسلمين لم نكتسبه فيما يبدو من جانب الاوروبيين والدليل على ذلك هذه المظاهرات التى وجدت فى الاسبوع الفارط بعاصمة الجزائر والتى تذكرنا تماما بمظاهرة ٦ فيفرى ١٩٥٦ المحتقرة للبرلمان والحكومة والمنادية بتمكين

البقية على ص ٦

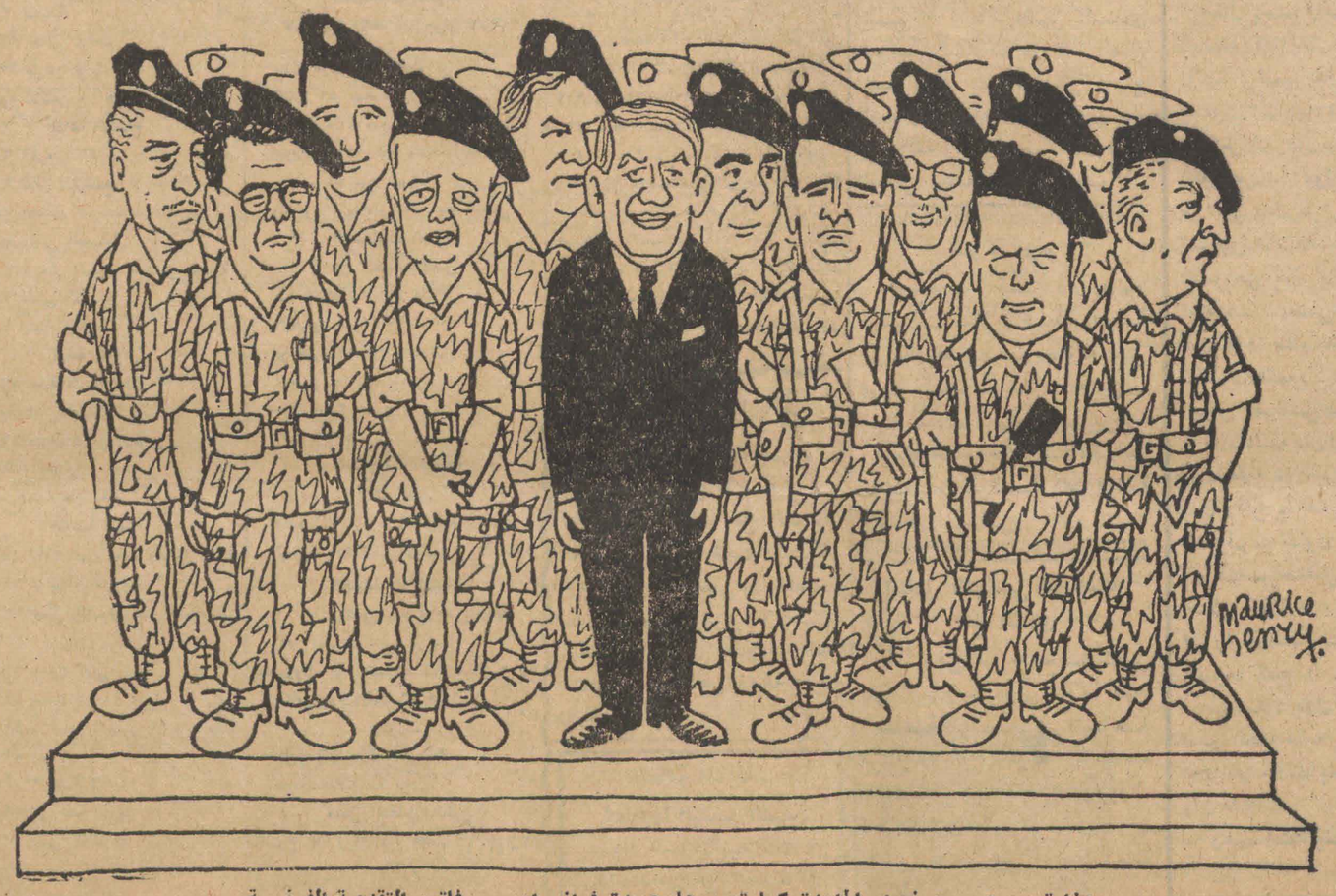

وزارة بورجيس مونورى الجديدة كما تصورها جريدة فرانس اوبسير فاتور التقدمية الفرنسية

العمل

جريدة يومية سياسية جامعة

الإدارة والتحرير ٢ نهج روما تونس

الهاتف ٢٥٨٠٨٥٨ ـ ٢٥٨٠٨٥٧ ـ ٢٥٨

العنوان التلغرافي : العمل تونس

الاشتراكات

عن سنة ٤٥٠٠ ف

عن ستة أشهر ٢٢٠٠ ف

عن ثلاثة أشهر ١٢٠٠ ف

الحساب الجاري بالبريد ٣٢٦-٢٠

صندوق البريد ٦١٥

أنباء

الاستقبالات

استقبل الرئيس الحبيب بورقيبة بعد ظهر امس الم• بينار الوزير المفوض لفرنسا بتونس وكان السيد الباهي الاغم نائب رئيس الحكومة حاضرا في هذه المقابلة •

كما استقبل الرئيس الحبيب بورقيبة صباح امس الم• جان تساووسي المكلف بشؤون اليونان بتونس •

والم• جان جاك سرفان شرابر مدير جريدة (اكسبريس) الاسبوعية الفرنسية •

اضراب عام ببلدة الشابة احتجاجا على اعتداءات الجيش الفرنسي

الشابة ـ لمراسلنا ـ

بدا في الساعة الحادية عشرة من صباح امس اضراب عام شمل جميع مرافق الحياة في بلدة الشابة وقد اعلن الاهلون هذا الاضراب احتجاجا على اعتداءات الجيش الفرنسي المستمرة

وفي اجتماع دستوري كبير شارك فيه الاهلون جميعا ، تمت المصادقة على ارسال برقية احتجاج الى رئاسة الحكومة تعلن استعداد المواطنين في الشابة لتحمل جميع الاعباء للقيام بواجب الدفاع عن استقلال الوطن وحريته

لفائدة اللاجئين الجزائريين لمراسلنا ببنزرت

ان عملية الكرارطية برصيف بنزرت تبرعوا لفائدة اخوانهم اللاجئين الجزائريين بمبلغ قدره اربعون الف فرنك ، وقد سلمها من ينوب عنهم وهو السيد الطيب تمدة الى السيد والى بنزرت •

فشكرا لهم •

حفلة صندوق تعاون المدرسة الصادقية بخزنة دار

خلافا لما اعلن سابقا فان الحفلة التي ستقام لفائدة صندوق التعاون للمدرسة الصادقية بخزنة دار يوم الاحد ١٦ جوان ١٩٥٧ على الساعة التاسعة مساء تحت اشراف حضرة وزير المعارف وبمشاركة الفنانة علية ستقع بقصر المعرض عوض حديقة البلفيدير

تناولوا كلكم المشروب القومي

زمـــزم

ارفع انواع المشروبات الغازية

في المقهى

في المكتب

في المطعم

في المنـزل

عصير الغلال الصافي الخالص من جميع المواد الكيميارية وقازوز عال صافي

اطلبوا منتوجات

ـ(شركة الثلج)ـ

الارض التونسية

اصدرت وزارة الفلاحة نشرية باللغة الفرنسية تحت عنوان « ارض البلاد التونسية » وقد جاءت هذه النشرية تحفة فنية بورقها الصقيل واخراجها البديع وصورها الجميلة ووثيقة هامة لما احتوت عليه من وفرة المواضيع والبحوث التي تهم الارض التونسية ومايجب لاحيائها واستثمار خيراتها •

وقد اشترك في تحريرها عدد من ذوي الكفاءة والخبرة نذكر من بينهم السادة مصطفى الفيلالي ومحمد السنوسي والشاذلي الطنني ومحمد الحوات ومحسن شيبل وجابر قاسم وصلاح الدين المحيرصي والم• جان بوسي وهنري ديمونتيتي وهرفي سيكار وجورج فالديرون وغيرهم

نحو التحرر الاقتصادي

واصدرت كتابة الدولة للاخبار والارشاد من جهتها وباللغة الفرنسية ايضا نشرية تحت عنوان « نحو التحرر الاقتصادي » اوردت فيها مقتطفات من خطب الرئيس الحبيب بورقيبة محلاة ببعض الصور الجميلة وعلى ورق صقيل وهذه النشرية من انتاج مطبعة جريدة (لابريس)

رحلة الى المغرب الاقصى

تعتزم جمعية قدماء الصادقية تنظيم رحلة الى المغرب الاقصى الشقيق والاندلس في اواخر جويلية المقبل تستغرق حوالي الخمسة والعشرين يوما •

في الرائد الرسمي

ـ قرار من وزير الداخلية صادر بتاريخ ٦ ذي القعدة ١٣٧٦ (٤ جوان ١٩٥٧) في فتح مناظرة لانتداب مائة ضابط شرطة مساعد وستجرى هذه المناظرة يوم ١٥ سبتمبر ١٩٥٧ ولا يشارك فيها الا الموظفون التابعون لصالح الشرطة التونسية المتجولة ، وتشتمل المناظرة على مواد للقبول الجزئي ومواد للقبول النهائي حسب الجدول المرفق بالقرار

ـ قرار من وزير الاقتصاد القومي صادر بتاريخ ٢٨ شوال ١٣٧٦ (٢٨ ماي ١٩٥٧) في تنظيم صناعة وبيع منتوجات معمل الحلويات

شركة المجاهدين للحج والسياحة

نهج باب سويقة عدد ٦٤

تونس

اعلام

تعلم شركة المجاهدين للحج والسياحة انها اخرت تاريخ سفر قوافلها الى يوم ١٨ جوان ١٩٥٧ بدل يوم ١٦ جوان ١٩٥٧ وذلك لاسباب قاهرة خارجة عن نطاقها

مناظرة معلمين للتعليم الفني

نجح بالامس في مناظرة التعليم الفني بوزارة التربية القومية السادة عز الدين شلبي في اختصاص الكهرباء • وحيد بولبادة في برادة الاقفال وابراهيم بن محمد في الاختصاص الفلاحي

جامعة تونس

(لجنة النهوض الاجتماعي)

المرغوب من الاخوان رؤساء النهوض الاجتماعي للشعب الدستورية التابعة لجامعة تونس العاصمة الحضور في الاجتماع الذي سينعقد يوم الاحد ١٦ جوان ١٩٥٧ على الساعة السابعة والنصف مساء بدار الجامعة الكائنة نهج المقطع عدد ٢٣ تونس

مضوع الاجتماع (١) نصف شهر التطهير (٢) مسائل مختلفة

الحضور متاكد

اجتماع عام في شعبة المر

تعلم شعبة المر (قطوفة) كافة منخرطيها انها قررت عقد اجتماع اخباري يوم الاربعاء القادم ١٩ جوان ١٩٥٧ على الساعة ٦ مساء بناديها المركزي •

ونظرا لاهمية هذا الاجتماع فالرجاء عدم التخلف

النـــادي التونسي للشرطة

ينظم دروسا في قانون المرور لفائدة تلامذة المدارس

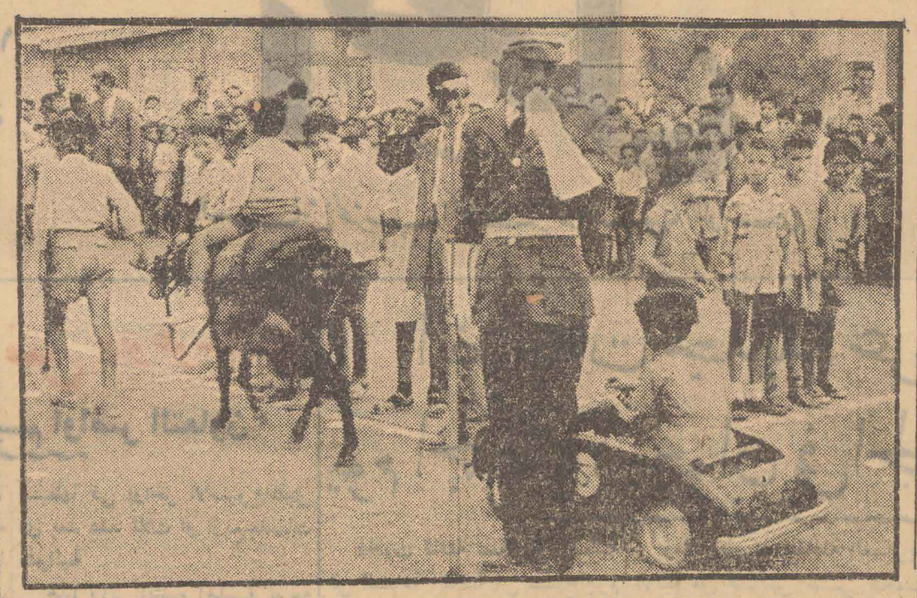

دعا النادي التونسي للشرطة الى حضور الدرس المثالي الذي يلقيه احد افراد البوليس على تلاميذ فرع المدرسة الصادقية صباح الامس في تمام الساعة العاشرة وذلك بعد موافقة وزارة التربية القومية •

وقد حضر هذا الدرس السادة وزير الداخلية ووزير التربية القومية ومدير الامن الوطني ووالي تونس والاحواز وهيئة النادي التونسي للشرطة • ومدير المدرسة وبعض اساتذتها وجم غفير من المدعوين •

وجرى الدرس بملعب المدرسة الذي خطط تخطيطا هندسيا بشكل يمثل مفترقا للطرق وقف بالوسط الشرطي السيد عبد العزيز الحمروني الذي قام بالقاء الدرس التطبيقي على التلاميذ •

وافتتح الدرس بعد ما انتظم الجمع وتجمهر التلاميذ حول الساحة بكلمة القاها السيد احمد الجندي الكاتب العام للنادي شكر فيها السادة الذين شرفوا النادي بحضور هذا الدرس واوضح الهدف الذي يرمي له النادي من وراء هذا البرنامج •

ثم احال الكلمة الى السيد سالم سريب مدير فرع المدرسة الصادقية فشكر النادي التونسي للشرطة على هذا المجهود المهم المفيد للنشء والجيل الصاعد •

الدرس التطبيقي

واخيرا شرع في تسيير الدرس التطبيقي بعد ما اوضح الشرطي المعلم للتلاميذ النظام الذي يجب اتباعه في تسيير الدرس • فاستمرت الحركات والتنقلات بين المارة والعربات المختلفة • وعند الانتهاء كلف احد الطلاب ليقوم مقام العون في تسيير حركة المرور • كما القى على التلاميذ عدة اسئلة فكانت اجاباتهم صائبة • والملاحظ ان النادي قد جلب كافة وسائل الايضاح من عربات وسيارات وحمير كان يركبها التلاميذ اثناء القيام بالدرس •

ثم طلب من التلاميذ ان يقوموا بحركات المرور في مفترق الطرق دون وجود بوليس مرور به فادوها على وجه قريب من الحسن وسالهم لمن الاولوية في المرور • فاجاب احدهم وهو الطفل احمد ابن سعيد وهو ابن شرطي قائلا الذي على اليمين له الاولوية دائما في المرور •

وعند انتهاء الدرس استاذن الوزيران ومدير الامن والوالي بالانصراف فغادروا الساحة مشيعين بهتاف حار •

وبعد ذلك واصل الشرطي عمله بالقاء درس ثان باحدى قاعات المدرسة على التلاميذ شرح لهم فيه كيفية تسيير حركة المرور باشارات التنوير التي يشاهدونها كثيرا في طرق العاصمة وساحاتها • مستعينا بلوحة رسم عليها مفترق طرق ومجهزة بالواح متحركة توضح مختلف انواع حركات المرور

وبذلك انتهى الدرس النموذجي الذي نال اعجاب وتقدير الجميع • ونحن نشكر النادي التونسي للشرطة على هذا العمل المفيد الذي سوف يقي ارواح الصغار ويساعد على تكوين جو من الالفة والمحبة بين رجال امننا الوطني وبقية افراد الشعب

المعركة الفاصلة

أهم حوادث يوم:

١٦ جوان ١٩٥٢

• **وزير خارجية النوروج يعلن مؤازرة بلاده للقضية التونسية**

• قطع اعمدة الهاتف قرب قابس

• اضرام النار في مركز بوليس ماطر

• **انفجار قذيفة في مدخل مركز الضباط بمنزل جميل**

• محاولة نسف مقهى بنهج فابريكات الثلج

• **اعتقالات بتونس**

• انفجار قنبلة في نادي تجمع الشعب الفرنسي بنهج الالزاس

• **نسف مركز البريد بالشابة**

بريد القراء

مسؤولية اختيار العناوين

كنا نشرنا منذ ايام مقالا اخترنا له عنوانا « راي ليس كالاراء » ولم نقصد بذلك شيئا آخر سوى الفات انظار القراء الى ان صاحب الرسالة قد ابدى رايا مغايرا لمن سبقه ممن عالجوا في هذا الباب مشكلة الزواج وغلاء المهور ، فذهب في ظن بعض الاخوان ان العنوان من اختيار صاحب المقال ولمسوا فيه شيئا من الاعتداد بالنفس والرغبة في الاتيان بالعجب العجاب كما جاء في رد من الردود

ولذا فنحن نلفت انظارهم الى ان العناوين تتصرف فيها الجريدة كلما رات فائدة في ذلك بل وكلما ارادت ان يكون في العنوان توجيه او اشارة او تعليق فلا يجوز اذن ان نحمل على شخص من اجل عنوان اخترناه نحن لمقاله •

وعلى كل فاننا سوف ننشر الردود التي لها مساس باصل الموضوع بعد حذف ما له مساس بالعناوين ، فالى الاعداد القادمة •

وقت ثمين يضيع

تفتح في اواخر كل سنة دراسية الامتحانات والمناظرات فتشغل الوزارة ما يزيد عن الشهر حيث ان بعض الامتحانات تجرى منذ شهر ماي كما وقع بالنسبة للبروفي العربي في هذا العام • وهذه المدة التي تجرى فيها الامتحانات يقضيها بعض تلامذة التعليم الثانوي في الراحة فتكسرن العطلة الصيفية اربعة اشهر او اكثر لان التلميذ الذي اجرى امتحاناته لم تعد له رغبة في العودة الى المدرسة وفاته ان الوقت ثمين ، ثمين حاداوفاته انه يجب عليه ان لا يتراوساعة تمر دون ان يضيف الى معرفته شيئا جديدا في سبيل بناء تونس الغد وكان وزارة المعارف قد غفلت عن هذا او كانها لم تكترث به • ووزارتي ان تجرى الامتحانات في الاسبوع او العشرة ايام الاخيرة من شهر جوان في كل سنة وبذلك يكون التلميذ مجبورا بطبيعة الحال على ملازمة دروسه طوال السنة الدراسية • هذا وان تاجيل الامتحانات الى آخر السنة له فائدة كبيرة حيث يتمكن الاستاذ او المدرس من انهاء برامج التعليم حتى لا يكون في التلميذ نقص او خلل امام الامتحان الذي يكرم فيه المرء او يهان • واعتقد ان وزارتنا الشعبية لا تبخل بجميع مجهوداتها في سبيل صالح البلاد التونسية الفتية التي ستؤول مقاليد حكمها يوما ما الى اولئك التلاميذ •

التلميذ

عبد القادر المعالج ـ صفاقس

* * * *

يسرنا جدا ان نلمس لدى طلبتنا التونسيين كل هذا التعطش للعلم والمعرفة ، ولكننا نرى ان تلبية اقتراح صاحب الرسالة امر غير سهل من الوجهة التطبيقية اذ لا يخفى ان عدد الامتحانات الضخم (امتحانات النقل ، والشهادة الابتدائية ومناظرة القسم السادس وامتحان البروفي والباكالوريا) بما تحوي عليه من وفرة المواد وكذلك عدد التلاميذ الذي يكاد لا يحصى يتطلب تخصيص وقت طويل جدا وتسخير عدد وافر من الاساتذة والمعلمين لاجراء كل تلك الامتحانات ومراجعة المواضيع وجميع الاعداد قبل اعلان النتائج بحيث ان جميع ذلك لا يمكن ان يتم بحال خلال شهر واحد •

ولو عملت وزارة التربية باقتراح صاحب الرسالة وشرعت في اجراء الامتحانات في موفى شهر جوان مثلا لما امكن لها اعداد العدة للسنة الدراسية الموالية ، ومعلوم ان عمل وزارة التربية لا يتوقف اصلا طيلة العام اذ لا تكاد تنتهي من امتحانات آخر السنة حتى تنكب على تهيئة افتتاح السنة الجديدة وما يستطلب ذلك من ضبط البقاع الشاغرة واجراء عمليات ترسيم التلاميذ في مختلف المدارس والمعاهد وفتح الاقسام الجديدة التي يفرضها تضخم عدد الاطفال وتقدم التعليم في مختلف المناطق وضبط حاجيات الوزارة من المعلمين والمعلمات وفتح مناظرات لانتداب الجدد منهم وتعيين الاخرين في المواكز التي فيها مراعاة لمصالحهم او التي تفرضها مصلحة الوزارة وسير التعليم •

فهل يعقل ان يتم كل ذلك في بحر شهر واحد او حتى خلال الصائفة ؟ اننا لا نظن ذلك. وعلى كل فان امتحانات آخر السنة لا تعرقل سير التعليم لان البرامج محكمة التوزيع على اشهر السنة الدراسية بصورة تجعلها تنتهي قبل دنو اجل الامتحانات باستثناء الاقسام الاولى من المدارس الابتدائية طبعا •

على ان كافة المعلمين والتلامذة مطالبون بالحضور الى المدرسة بصورة منتظمة حتى موفى شهر جوان ، باستثناء الفقرات التي تتطلبها الامتحانات •

يقال .. ولا يقال

لعبد المنعم يوسف يونس

يقال اجتماع فوق العادة بدل اجتماع خارق للعادة ـ في الساعة كذا بدل عن الساعة كذا ـ منتجات بدل منتوجات ـ نائب الرئيس بدل كاهية الرئيس ـ اسفرت النتيجة عن بدل اسفرت النتيجة على ـ سميته احمد بدل اسميته احمد ـ تم تدشين المعرض ـ بدل وقع تدشين المعرض ـ الموالح بدل القوارص ـ الفواكه بدل الغلال ـ الليمون بدل القارص ـ طرا على بدل طرا في ـ اللدائن (بلاستيك) بدل العجائن ـ تسجيل الاسماء بدل ترسيم الاسماء ـ يعلن بدل يعلم ـ الضواحي بدل الاحواز ـ استمر او استمرت بدل تواصل او تواصلت ـ مشى عن طريق كذا بدل مشى على طريق كذا • ظلام فوق ظلام بدل ظلام في ظلام ـ تضافرت الجهود بدل تظافرت الجهود ـ الارض التونسية بدل التراب التونسي ـ الجيش الفرنسي بدل الجيوش الفرنسية ـ القطر بدل الايالة ـ قناة السويس بدل قنال السويس ـ حفلة تكريما للرئيس بدل حفلة على شرف الرئيس ـ تعيين بدل تنصيب ـ سندات بدل رقاع ـ فصيلة من حرس الشرف بدل تشكيلة من حرس الشرف ـ تتكون بدل تتركب ـ اعمدة الهاتف بدل اعواد الهاتف ـ استقبل بدل اقتبل ـ استقل الطائرة او القطار بدل امتطى الطائرة او القطار او غيرهما • في رائعة النهار بدل في رابعة النهار ـ اجاب عن الاسئلة بدل اجاب على الاسئلة وغيرها كثير •

ثم مما لا يقال هو ان يقول محرر مثلا : ان الهيئة الفلانية تدعو اعضاءها • بل يجب ان يقول : تدعو الهيئة الفلانية اعضاءها وذلك بحذف (ان) التي لا تستعمل الا هكذا •• هذا وان مثلا

وهذه امثلة يقتضيها المنطق •• ومن الامثلة كثير ••

ولكم تحياتي

شركة رونو

اصدرت اخيرا دار رونو للسيارات نشرية قيمة ، انيقة في مظهرها وطبعها محتوية على صور عديدة لسيارة ـ دوفين ـ مع ارشادات قيمة في تسييرها وتبيين جميع حركاتها فكانت حقيقة تحفة فنية ذات قيمة لاصحاب الدوفين

النادي التونسي للمراسلة فتح النادي

ليكن في علم جميع المترشحين بان النادي سيكون مفتوحا من الساعة الرابعة الى السابعة مساء من كل يوم عدا يوم الاحد حيث يفتح من العاشرة الى الزوال لذا فالهيئة الجديدة ترجو من جميع المشتركين الحضور لاعادة نشاط النادي

لجنة الاحتفال بارياتة

تقيم هذه اللجنة مهرجانا بالملعب الرياضي بارياتة مساء السبت ٦ جويلية على الساعة التاسعة ليلا تحت اشراف الموسيقار رضا القلعي والراقصتين البدويتين زينة وعزيزة والمطرب الموهوب راوول جورنو كما ستشارك في الحفل خفيفة الروح صفية الشامية

المصاغة المثالية

لصاحبها البشير الصيد

سوق السرايريـة عدد ١

الاختصاصي في الفيليقران

منا يهمك علمه

هنا محطة تونس

اذاعة الصباح

٦،٣٠ القرءان الكريم

٦،٤٥ تلاوة البرنامج

٦،٤٦ موسيقى الصباح

٧،٠٠ الاخبار ومعرض الصحف

٧،٢٠ اغاني الصباح

٧،٣٥ اسعار السوق للبشير البشير بوشيبة

٧،٤٠ اغاني الصباح

٧،٥٧ موجز الانباء

٨،٠٠ منتخبات من الاغاني

٨،١٥ حصة الطفولة

٩،٠٠ انتهاء الاذاعة

اذاعة الزوال

١٢،٣٠ منتخبات غنائية

١٣،٠٠ الاخبار والبلاغات المحلية

المصالف الاسلامية

١٣،٢٥ مختارات من الاغاني

١٣،٥٠ احدى حكايات الاستاذ عبد العزيز العروي

١٤،٠٠ انتهاء الاذاعة

اذاعة المساء

١٨،٣٠ تلاوة البرنامج ـ وموجز الانباء

١٨،٤٠ حول العالم العربي

١٨،٥٥ من اغاني سوريا

١٩،١٠ حصة التسلية للسيد حسين الجزيري

١٩،٣٠ حصة غنائية

١٩،٤٠ ركن الرياضة للسيدين ابراهيم المحواشي وعبد المجيد المسلاتي

٢٠،٠٠ الاخبار ، صوت الجزائر ، سمر الاستاذ عبد العزيز العروي

٢١،٣٠ حفلة غنائية

٢٢،٠٠ تمثيلية

٢٢،٤٠ اغاني الافلام

٢٣،٠٠ عرض الانباء

يوم الاثنين ١٠ جوان ١٩٥٧

اذاعة الصباح

٦،٣٠ القرءان الكريم

٦،٤٥ تلاوة البرنامج

٧،٠٠ الاخبار

٧،٤٠ اغاني الصباح

٧،٣٥ اسعار السوق للبشير بوشيبة

٧،٤٠ اغاني الصباح

٨،٠٠ انتهاء الاذاعة

اذاعة الزوال

١٢،٣٠ حفلة غنائية

١٣،٠٠ الاخبار

١٣،٢٠ منتخبات من الاغاني

١٣،٣٥ تمثيلية

١٤،٠٠ انتهاء الاذاعة

اذاعة المساء

١٨،٣٠ تلاوة البرنامج ، وموجز الانباء

١٨،٤٠ تعليم الانقليزية

١٩،٠٠ وحي الشرق في الموسيقى الغربية

١٩،١٠ حديث ادبي

١٩،٤٠ صوت الجامعة العربية

٢٠،٠٠ الاخبار ـ سمر الاستاذ عبد العزيز العروي

٢١،٠٠ حفلة غنائية

٢١،٣٠ في جنة الشعر

٢٢،٠٠ مسرح الاذاعة

٢٣،٠٠ عرض انباء اليوم

٢٣،١٥ انتهاء الاذاعة

الصيدليات

الصيدليات المفتوحة كامل يوم الاحد ١٦ جوان ١٩٥٧

بلوك قران ٢٤ شارع فرنسا

الشلي ٥٢ نهج الكورس

درغوث ١٠٨ نهج باب سويقة

فيورنتينو ١٧ نهج باب سويقة

سيمان ٥٤ نهج البرتغال

سلفيرا كوستاس ٤٧ نهج كوربي

الصيدليات المفتوحة الى منتصف الليل

عبد المولى ١٣ نهج الجزائر

البحري باب المنارة

بو خبزة ٢٩ شارع باريس

الحجري ١٧ شارع فرنسا

طانطي ٣٤ شارع باريس

زهير ٦٠ شارب باب الجديد

الصيدليات المفتوحة كامل الليل

داود ١١٠ نهج باب سويقة

لوسياني ٣ شارع قرطاج

الصيدليات المفتوحة كامل يوم الاحد بارياتة

ابن عصمان شارع فرنسا

بعد زوال يوم السبت ١٥ جوان ١٩٥٧ وكامل يوم الاحد ١٦ جوان ١٩٥٧ ببنزرت

ابن الشيخ شارع فرنسا

جا وحدو ساحة فرنسا

معمل التحليل الطبي المفتوح بعد زوال يوم الاحد ١٦ جوان ٥٧ بالكرم

بلعجوزة نهج بريان

تليفونات النجدة

الارشادات ١٣ ـ قسم الايقاظ ١٢ ـ مصلحة الساعة ١٩١ ـ برقيات ـ هاتف ١٤ ـ بوليس النجدة ٩٧ ـ صيدليات كامل الليل ٠٧٩ ٢٦٠ ـ صيدليات الى منتصف الليل ٩٠٤ ـ ٢٦٠ ـ ٠٣٣ ـ ٢٤٣ ـ ٩٩٥ ـ ٢٤٣ ـ ٨٨٥ ـ ٢٥٩ ـ الى الناسعة ليلا ٥١١ ـ ٢٤٠ ـ مستشفى شارل نيكول ٩١٧ ٢٦٠ ـ مستشفى الرابطة ٠٧٥ ٢٦٠ ـ مستشفى فرحات حشاد ٧٩٤ ـ ٢٧٤ ـ المستشفى الصادقي ٠٥١ ٢٦٠ ـ طبيب ـ قابلة ـ ممرض ١٩٧ ـ التكسيات ٢٥٨٠٣٠ ـ وجال المطافي ١٩٨ ـ جمعية الرفق بالحيوان ٤١٢ ٢٥٨ ـ مستشفى لوي فايار ٨١١ ٢٨٢

شيخ مدينة تونس العاصمة

يعقد ندوة صحفية لافتتاح حملة التطهير

عقد شيخ مدينة تونس العاصمة الاستاذ على البلهوان فى الساعة الرابعة من بعد ظهر الامس ندوة صحفية بمقر البلدية تحدث فيها عن برنامج الحملة التطهيرية التى ستبدا يوم الاثنين القادم (غدا) صباحا .

افتتح شيخ المدينة ندوته مرحبا بالصحفيين ثم قال : لا يخفاكم ان البلدية قررت فى جلسة ٣١ من الشهر الماضى القيام بحملة تطهيرية عامة منظمة ضد جميع الحشرات المضرة بالصحة العامة كما صادق المجلس منذ يومين فقط على قرار مالى للقيام بهذه الحملة

الشباب يتطوع فى الحملة

ونظمت البلديه هذه الحملة مستعينة بعدد من الشبان بالاضافة الى موظفيها وعمالها . وسيقوم هؤلاء الشبان الى جانب البلدية وتحت قيادة العارفين الخبيرين بمثل هذه الحملات الصحية

التنظيف العام

وقال شيخ المدينة : وتشمل هذه الحملة التنظيف العام سواء الدكاكين او محلات السكنى والمحلات العمومية والانهج والازقة او المستنقعات وذلك بجميع احياء تونس ومناطقها . وقد قسمت العاصمة الى مناطق ليبدا العمل فيها منطقة منطقة لمدة خمسة عشر يوما بدون انقطاع . وانى لارجو ان يعلم المتساكنون اننا انما نقوم بهذه الحملة حفظا لصحتهم وصحة اولادهم ثم حفظا لسمعة مدينتنا بين عواصم الدنيا .

الاستعداد الكامل

ولقد اعددنا لحملتنا هذه جميع ما نحتاج اليه من مواد كيمياوية وآلات فنية حديثة . وجهزنا عمالنا بكل ما يلزم للقيام بهذا الواجب على اكمل وجه حتى تتم هذه الحملة والحملتان الاخريان اللتان ستتبعهما على احسن مايرام

وفى الختام قال : واننا لنامل ان تجد ويجد الشعب التونسى فى الصحافة الصدى المتجاوب بين البلدية والمتساكنين

ثم سأله احد الصحفيين عما يقصده من ذكر الحملات الثلاث

الجواب – نقصد اننا سنقوم بثلاث حملات متعاقبة فى مدة الصيف الاولى وستبدا يوم الاثنين كما ذكرنا وتستمر اسبوعين . والثانية فى وسط الصيف والاخيرة بأخره .

سؤال – ما هى الوسائل التى تنوى البلدية استخدامها فى هذه الحملة .

الجواب – الوسائل كثيرة ومتنوعة . فسنعتمد اولا على ما لدينا من معدات اخرى . ثم تجنيد الشبان المتطوعين للحملة وسنستخدم كل الامكانيات للقضاء على الحشرات سواء فى الاماكن التى تتولد فيها او فى غيرها بداخل المدينة .

والحقيقة ان هناك اعمالا واسعة تريد البلدية تنفيذها ولكنها تحتاج الى مجهود ومال ولذلك قررنا القيام بهذه الخطوة المبدئية العاجلة فى انتظار تطبيق البرنامج الواسع فى هذا الصدد

سؤال – بخصوص نظافة المدينة يبدو لى ان السلال الموجودة بالانهج قليلة ثم هى متحدة فى اللون مع الاعمدة المعلقة بها وهذا يجعلها قليلة القيمة ومعدومة الفائدة .

الجواب – بخصوص هذه المسالة فان العمل قائم الان بالفعل على مضاعفة عددها من جهة ثم على تلوينها بلون يختلف مع لون العمود الملصقة به حتى تحقق من ورائها الفائدة المرجوة . ثم نلفت نظركم الى انه فى النية تجنيد عدد من العملة الدوريين يركبون دراجات ومعهم سلالهم فيطوفون فى المدينة باستمرار لحمل الفضلات والاوساخ فورا

واخيرا شكر الحاضرين وانتهت الندوة .

(ا ل .)

المناظرات والامتحانات

تعلن وزارة المعارف ما يلى امتحان شهادة الكفاءة الصناعية وشهادة انتهاء التدريب الصناعى

ان امتحانات شهادة الكفاءة الصناعية وشهادة انتهاء التدريب الصناعى للذكور والاناث بمراكز التكوين الصناعى تبتدىء يوم الاثنين ١٧ جوان ١٩٥٧ على الساعة السادسة والنصف صباحا بالمراكز التالية .

مراكز الذكور لشهادتى الكفاءة وانتهاء التعليم الصناعى

١) مركز تونس بالمدرسة اميل لوبى

٢) مركز سوق الاربعاء بمركز التكوين الصناعى للذكور

٣) مركز ام هانى – بمركز التكوين الصناعى

٤) مركز سوسة – بالمدرسة الفنية بسوسة

٥) مركز صفاقس – بالمدرسة الفنية بصفاقس

مراكز البنات

شهادة الكفاءة الصناعية .

مركز تونس – بمركز التكوين الصناعى للبنات بالباب الجديد

شهادة انتهاء التعليم الصناعى

١) مركز تونس عدد ١ – بمركز التكوين الصناعى للبنات بنهج الباب الجديد

٢) مركز تونس عدد ٣ – مركز التكوين الصناعى للبنات بنهج النفاتة

٣) مركز الكاف – بمركز التكوين الصناعى للبنات

٤) مركز بنزرت – بمركز التكوين الصناعى للبنات

٥) مركز القيروان – بمركز التكوين الصناعى للبنات

٦) مركز نابل – بمركز التكوين الصناعى للبنات

٧) مركز صفاقس – بمركز التكوين الصناعى للبنات

٨) مركز سوسة – بمركز التكوين الصناعى للبنات

٩) مركز زغوان – بمركز التكوين الصناعى للبنات

تنظيم امتحان شهادة انتهاء الدروس الابتدائية بمراكز تونس العاصمة

سيقع اجراء امتحان شهادة انتهاء الدروس الابتدائية

١) بالنسبة للمترشحين الذين سيجتازون المواد العربية (صنف ا) .

فى ١٧ جوان ١٩٥٧ على الساعة الواحدة والنصف بعد الزوال

٢) بالنسبة للمترشحين الذين لا يجتازون المواد العربية (صنف س) .

فى ١٨ جوان ١٩٥٧ على الساعة السادسة والنصف صباحا

هذا وسيوزع المترشحون لهذا الامتحان كما يلى :

١) مركز تونس الثانى يجمع بالمدرسة الابتدائية للبنات باب الجديد

مترشحى المدارس التالية :

المدرسة ٠١٠ ذ نهج الخباز – المدرسة ٠١٠ ذ « السلام » نهج المر – المدرسة ٠١٠ ذ ٠ نهج الورغى – المدرسة الفنية « اميل لوبى » – المدرسة ٠١٠ ذ ٠ ساحة الحلفاوين – المدرسة ٠١٠ ذ ٠ العمران – المدرسة ٠١٠ ذ ٠ نهج القنطرة – المدرسة ٠١٠ ذ ٠ نهج بوخريص – المدرسة ٠١٠ ذ ٠ « العلوم » نهج سيدى الرصاص – المدرسة ٠١٠ ذ ٠ ساحة معقل الزعيم .

٢) مركز تونس الثالث يجمع بالمدرسة الابتدائية نهج سيدى على عزوز مترشحى المراكز التالية :

المعهد الصادقى بالقصبة – الفرع الصادقى الابتدائى – الرابطة الاسرائيلية نهج مالطة الصغيرة

٣) مركز تونس الرابع يجمع بالفرع الصادقى الابتدائى مترشحى المدارس التالية :

المبيت الابتدائى المختلط « بارمان كولان » – المدرسة ٠١٠ ذ ٠ باب عليوة – المدرسة ٠١٠ ذ ٠ نهج باب الخضراء – المدرسة الابتدائية نهج الحروبة « بيلفى » – المدرسة الفرنسية نهج « لاكونكورد » بابن عروس – المدرسة ٠١٠ م بالبوجادى – المدرسة ٠١٠ م نهج « دى فوكس » بـ « لاكانية » – المدرسة ٠١٠ ذ « الفلاح » بالجبل الاحمر – المدرسة ٠١٠ م ٠ « لافيان » بديبوسفيل – المدرسة الابتدائية بفجة الخماخم – المدرسة الابتدائية الثقافية نهج الشبكة – المدرسة الابتدائية بفوشانة – المدرسة ٠١٠ ذ بقلعة الاندلس – المدرسة ٠١٠ ذ ٠ بنهج « قاروس » المدرسة الابتدائية بالخليدية – المدرسة الابتدائية « التقدم » بماسيكو – المدرسة الابتدائية بالمحمدية – المدرسة الابتدائية بالمرناقية – المدرسة الفرنسية المختلطة بوادى الليل – المدرسة ٠١٠ م نهج « اورنانو » – المدرسة الاسرائيلية الحرة بنهج باريس – المدرسة الابتدائية « ببروتفيل » – المدرسة ٠١٠ ذ ٠ ببشاطر – المدرسة ٠١٠ م ٠ « بسان سيبريان » – المدرسة ٠١٠ م ٠ بالمريرة – المدرسة ٠١٠ ذ ٠ بنهج الكنز – الرابطة الاسرائيلية بنهج « التريبونال »

٤) مركز تونس الخامس يجمع بمدرسة شارع « فويان » مترشحى المدارس التالية

المدرسة ٠١٠ ذ ٠ « الاهلية » نهج سيدى بن عروس – المدرسة ٠١٠ ذ ٠ نهج شارل دى غول المدرسة ٠١٠ م ٠ نهج « كلود برنار » – فرع مدرسة ترشيح المعلمين – المدرسة ٠١٠ ذ ٠ نهج دار الجلد – المدرسة ٠١٠ ذ ٠ نهج فابريكات الثلج – المدرسة ٠١٠ ذ ٠ « البشرى » براس الطابية – المدرسة ٠١٠ ذ ٠ ساحة سيدى على عزوز – المدرسة ٠١٠ ذ ٠ نهج سيدى على عزوز – المدرسة ٠١٠ ذ ٠ شارع فويان – المدرسة ٠١٠ ذ ٠ نهج التريبونال .

مناظرة انتداب معلمات التعليم الفنى

قائمة اسماء الناجحات

اختصاص الخياطة والتفصيل

الأنسة نائلة بن عبد الرحمان

اختصاص التصوير

السيدة فريدة الهاشمى

مناظرة الاساتذة الفنيين الملحقين الناجحون نهائيا

١ – الصناعة الالية

عبد المجيد مرابط – محمود القطارى – عبد الجليل عمارة – محمد محفوظ

٣ – الكهرباء.

انور الكواش

٣ – النجارة

محمد بكار – الحبيب السبعى

٤ – مكتب الاشغال

عمار الجبالى .

٥ – الخدادة والقفالة

على ابية

٦ – لاسلكى وكهرباء

العروسى البدوى

تمرين المدرسة العصرية ببئر الباى – تونس

تنظم التعاضدية التونسية للتعليم العصرى تمرينا على اساليب المدرسة العصرية ببئر الباى من يوم الاحد ٥ الى يوم السبت ٢١ سبتمبر ١٩٥٧ وهذا التمرين مفتوح فى وجه جميع المعلمين والمعلمات من ليبيا وتونس والجزائر والمغرب وفرنسا

حدد عدد المشاركين مبدئيا الى خمسين يشمل برنامج كل يوم : محاضرة فنية – حصة عمل بالمعامل – سهرة مشتركة

يخصص يوم عمل مع الاطفال تخصص قاعة لعرض نماذج من ادوات المدرسة العصرية وممسا انتجه الاطفال

توجه مطالب المشاركة قبل ٢٥ جوان الى العنوان التالى :

توفيق بن عياد ٤ نهج سيدى عباس (صفاقس) معلوم المشاركة (اكل ومبيت) اربعة آلاف فرنك تدفع منها الف فرنك عند تقديم المطلب بحوالة او بصك بريدى باسم توفيق بن عياد – الحساب الجارى بالبريد ٣٣ – ٢١٣ تونس

مطبعة العمال
فاتح رمضان تونس
الهاتف ٢٥٨٠٨٥٨

ماليزيا فى طريق الاستقلال

لن تمضى ثلاثة اشهر حتى يعلن استقلال « ماليزيا » التام وقد انتهت فى لندن المباحثات التمهيدية للاستقلال التى جرت بين الحكومة البريطانية وممثلى ماليزيا ، وتقول المصادر المطلعة ان هذه المحادثات قد كانت مرضية وانها اسفرت عن حصول اتفاق كامل بشان مختلف النقط المعلقة .

ومع ان النتائج لم يقع الاعلان عنها بعد ولايتوقع الاعلان عنها الابعد عرضها على سلاطين ماليزيا التسعة وعلى المجلس الماليزى فان النقط التى جرت بشانها مباحثات لندن يعرفها الخاص والعام .

واهم هذه النقط بلا منازع هى مسالة الجنسية المزدوجة فقد حصل الاتفاق ولاشك بخصوص ماذا كان الماليزيون الذين يحملون الجنسيتين البريطانية والماليزية فى آن واحد سيحتفظون بالاولى بعد اعلان الاستقلال ام لا وعلى اية صورة ، ومعلوم ان هذا الامر يمس بالاف عديدة من الناس الذين ولدوا بترابى بينانغ ومالاكا اللذين سوف يحتفظان بنظام المستعمرات البريطانية حتى يعلن عن الاستقلال

والمظنون ان الطرفين الماليزى والبريطانى قد ظفرا خلال محادثات لندن الاخيرة بحل وسط لمشكلة الجنسية المزدوجة وصفة (مواطن الكومنولث) التى يحملها الماليزيون

كما تناولت مناقشات لندن مسالة الدين الرسمى لماليزيا ومدة انتهاء العمل بالامتيازات الخاصة الممنوحة حتى الان للماليزيين

واذا تم كل شىء على الوجه المرضى كما هو متوقع فان الدستور الاول لماليزيا سيكون معتمدا بدون شك على توصيات لجنة (رايد) التى وضعت صيغة للتوفيق بين اوضاع الاجناس الرئيسية الثلاثة المؤلفة منها البلاد وتعنى بها الجنس الماليزى والصينى والهندى .

فالماليزيون يخشون من جهة تفوق العنصر الصينى الذى يكاد يحتكر لنفسه النشاط التجارى والصينيون ينادون من جهتهم بضرورة الغاء الامتيازات السياسية الممنوحة للعنصر الماليزى

وقد اوجدت لجنة (رايد) صيغة وسطى ارضت حزب التحالف الذى يضم بداخله الاجناس الثلاثة والذى يمارس حاليا شؤون الحكم المنتخب فى البلاد ، بحيث ان هذه المجموعة الائتلافية الصينية الهندية الماليزية قد رضيت بمشروع لجنة رايد مع التنقيحات الجديدة التى ادخلت عليه بلندن باعتباره حلا وسطا قادرا على تذليل جميع العقبات المقبلة

ومن ذلك ان هذا المشروع يقر حق منح الجنسية الماليزية لكل من ولد بماليزيا بعد الاستقلال وذلك بقطع النظر عن الجنس ، كما انه يمنع وجود اى تمييز عنصرى بخصوص الجنس او الدين او المنشا وهذا يرمى الى حماية السكان الذين هم من اصل هندى او صينى

واما بخصوص العنصر الماليزى الذى يشعر خاصة بضعفه فى ميدانى الاقتصاد والثقافة فان مشروع (رايد) قد اوصى ببقاء عدد من الوظائف الحكومية والثقافية والتجارية مخصصة لمن هم من اصل ماليزى وذلك لمدة ١٥ عاما قادمة ولو ان الماليزيين يريدون فيما يظهر ان تبقى امتيازاتهم الى ما لانهاية له .

على ان المهم فى الامر هو موافقة حزب التحالف الذى يضم مختلف الاجناس ويشغل اكثر مقاعد المجلس الوطنى الماليزى بزعامة تانشكو ابدول على مشروع رايد باعتباره حلا وسطا يسمح لكافة الاجناس بالمساهمة فى ازدهار البلاد الماليزية فى نطاق دستور ديموقراطى

ندوة المغرب العربي الرياضية

على اثر انتهاء مهرجانات عيد النصر دعا السيد كاتب الدولة للشباب والرياضة ممثلى الوفود الرياضية بالمغرب العربى الكبير الى عقد ندوة رياضية تعمل على اتخاذ الوسائل الناجعة للنهوض بالمغرب فى الميدان الرياضى

وقد شارك فى هذه الندوة ممثلون عن اقطار المغرب كلها جنبا الى جنب مع اشقائها تشاركهم اعمالهم ومقرراتهم املا فى ان ياتى الغد الحبيب القريب الذى ستتصير فيه الجزائر المجاهدة دولة مستقلة حرة عزيزة ..

وقد ابتدات الندوة اعمالها يوم الاثنين الماضى فى العاشر من الشهر الجارى فمثل المغرب الاخوة : عمر مزوز رئيس الوفد – العيساوى السيشل – عبد اللطيف السايح – وديلول : اعضاء

ومثل الجزائر الاخوة : ابراهيم خطوية رئيس الوفد

الناصر واحمد بن الغول وابراهيم اعضاء

ومثل ليبيا الاخوة : عبدالسلام البسيكرى رئيس الوفد

مسعود الزنتونى – بوبكر سيالة – خالد عبد الباقى : اعضاء

ومثل تونس الاخوة : عزوز الرباعى رئيس الوفد

حسونة الجوينى – احمد بن شعبان – حسين حمودة – محمد ابن عبد القادر – المنجى خزندار اعضاء

الجلسة الافتتاحية :

افتتح الجلسة السيد عزوز الرباعى بكلمة رحب فيها بالوفود وخاصة وفد الجزائر

وبعد ان شرح اهداف الندوة قال : نحن فى ميدان لا يعرف الا الجد ، ولكنه جد فى ثوب بسام قاعدته التحابب والتسامح والترفع وهذا شان الرياضيين . ولا اريد ان اطيل عليكم لاننا قررنا ان تكون جلسة الافتتاح جلسة عمل لا مجال للخطب والدعاية فيها كما اعتاد الناس ان يفعلوا

ثم احال الكلمة الى ممثلى الوفود فالقى كل منهم خطابا عبر فيه عن مشاعره واحاسيسه وما يرجوه من خير وسؤدد لهذا المغرب العربى الكبير

برنامج العمل :

ثم بسط السيد عزوز الرباعى على الحاضرين اهم النقط الواردة فى برنامج وقائع الندوة وتتلخص فيما يلى :

اولا – التشريع الرياضى والتجهيز الرياضى وتكوين الاطارات الفنية فى كل بلد

ثانيا – البحث فى ايجاد الحلول الناجعة لضبط هذه المشاكل وفضها وتنسيق الاعمال لادراك النتائج المثمرة عاجلا

ثالثا – تنظيم المباريات الرياضية وتنسيق العلاقات الرياضية بين العسكريين والمدنيين والمدرسيين فى المغرب

وبعد ما بسط للحاضرين مختلف النقط موضحا الغرض منها وشارحا اسبابها ودوافعها استفسره رئيس الوفد الليبى فيما اذا كان جدول الاعمال هو ما تقدم به السيد رئيس الوفد التونسى ام انه سيكون على ضوء هذا البرنامج . فاجابه رئيس الوفد التونسى بان العمل يبدا اولا بعرض للحالة الرياضية من طرف كل وفد ثم تشكل لجان ثلاثة لمباشرة العمل

وطلب الوفد الجزائرى تكوين لجنة دائمة لملاحقة مقررات الندوة والعمل على ابرازها فى نص قانونى مكيف .

فاجابه رئيس الوفد التونسى بان حكومتنا وافقت على الندوة وما علينا الا ان نتفاهم فى الناحية الفنية . واذا وقع الاتفاق على ميثاق فان حكومتنا هى التى تدرسه وتزكيه نهائيا

وايد الوفد المغربى انتخاب لجنة دائمة للندوة واقترح زيادة بند آخر فى البرنامج وهو : حفظ علاقتنا مع الخارج

وزاد على ذلك السيد محمد بن عبد القادر فاقترح الانخراط فى المنظمات العالمية .

كما تقدم كثير من الاعضاء بعدد من المقترحات الاخرى .

تشكيل اللجان :

وفى جلسة الغد بدا المؤتمرون بتشكيل اللجان فكانت على النحو الاتى :

لجنة التشريع : السادة :

خالد عبد الباقى – ليبيا

عمر مزور – المغرب

ديلسول – المغرب

محمد بن عبد القادر – تونس

المنجى خزندار – تونس

لجنة التجهيز : السادة :

العيساوى السيشل – المغرب

ابوبكر سيالة – ليبيا

ابراهيم – الجزائر

حسونة الجوينى – تونس

حسين حمودة – تونس

لجنة الاطارات : السادة

احمد بن قول – الجزائر

مسعود الزنتونى – ليبيا

عمر مزور – المغرب

عبد اللطيف السايح – المغرب

بيع كتب بالاشهار

ليكن فى علم من يهمهم الامر انه سيقع بيع الكشب المخلفة عن المنعم الشيخ مصطفى القمودى على الساعة العاشرة من صبيحة يوم الاحد الثالث والعشرين من شهر جوان الجارى والايام الموالية له بسوق الكتبية

خابروا
خطاط العمل
الحبيب بن عياد

الاجتماع العام لفرع الاتحاد النسائي

بحمام الانف

دعت هيئة فرع الاتحاد القومى للنساء التونسيات بحمام الانف الى اجتماع عام عقد بمقر الفرع بشارع باريس فى حمام الانف فلبت دعوتها نساء وبنات حمام الانف النشيطات لاحظنا من بينهن عددا من الوجيهات الفاضلات كالسيدة زينب سطامراد وغيرها من المدعوات .

وافتتحت الاجتماع الاخت فاطمة بلخوجة الكاتبة العامة للفرع بكلمة رقيقة دافقة بالاحاسيس وعامرة بالتوجيهات شكرت فيها الحاضرات واثنت عليهن لما يبدينه دائما فى كل مناسبة من همة وحماس وثقة والتفاف حول هيئة الفرع الدائبة على العمل لصالحهن ورفع مستواهن

ثم اجالت الكلمة الى الاخت رشيدة بن نصيب التى حيت جمهور النسوة الكريمات ثم القت على مسامعهن المحاضرة التوجيهية التى تحدثت فيها عن واجبات المراة فى هذا المجتمع الجديد لكى تجارى ركب الحياة الزاخر الذى لا مكان فيه للمتقاعسين الذين لا يضربون بقاسهم فى مختلف ميادينها لكى يجنى الجميع بعد ذلك اشهى الثمار فى يوم الحصاد العظيم . وها هو يوم الحصاد ، وها هى المراة التونسية تجنى ثمار اطية فعليها ان تبرهن على استعدادها وكفاءتها بالعمل الدائب والكفاح المتجدد

وختم هذا الاجتماع بمجموعة من الاعمال التى تهم الفرع والمشتركات ، حيث تولت الكاتبة العامة تسييرها والنظر فيها بمساعدة امينة المال الاخت سعاد السرايرى ، وباشراف رئيسة الفرع الاخت وسيلة بن الاخضر

هذا وقد افادتنا رئيسة الفرع والكاتبة العامة وامينة المال والاخت رشيدة كل منهن بناحية اختصاصها فى حدود مسؤوليتها فى الفرع عن مختلف نواحى النشاط التى يقوم بها دوريا . ومستتحدث عنها فى العدد القادم

ا . ل .

الهيئة الجديدة لفرع الاتحاد النسائى بالوردية

(بيل فى)

وقد ظهر فى الوسط الاخت اسماء الرباعى مندوبة الاتحاد المركزى يحيط بها رئيسة الفرع زكية موسى وكاهيتها السيدة الشريف ، والكاتبة العامة عفيفة بوبكرى وكاهيتها عربية بنت ابراهيم وامينة المال حياة التارزى ابراهيم وكاهيتها الزهرة بجاوى ورئيسة الدعاية نعيمة بوبكرى والعضوات مليكة المرعى وعائشة سليمان .

بلدية بنزرت

اعلام

يذكر رئيس بلدية بنزرت جميع السكان بانه قد اتخذ قرار بلدى مؤرخ فى الحادى عشر من جوان ١٩٥٧ يحجر جولان الكلاب والقطط فى كامل تراب بلدية بنزرت اذا لم تكن ملجمة او مقيدة

وحيث انه قد عثر من طرف مصالح البلدية على مصدر الاصابة بمرض الكلب

فان رئيس البلدية ينبه كل من يملك الكلاب والقطط بمراعات التعليمات القانونية فيما يخص وقاية السكان من هذا المرض

وان مصالح الشرطة مكلفة بتسجيل المخالفات فى حالة عدم الامتثال للقرار الجارى به العمل حاليا فى شان ما ذكر

رئيس البلدية

الاتحاد العام لطلبة تونس

يعلم المكتب الجامعى للتلامذة كافة الاخوان المشتركين بمعهد الليسى كارنو بانه تقرر عقد اجتماع عام لانتخاب نواب المؤتمرين (الجامعى والقومى) وذلك يوم الاثنين ١٧ جوان على الساعة الحادية عشر صباحا بمقر الجامعة ١٧ نهج سوق هراس

رفع يد وكيل

تعلن النسوة صالحة بنت الحطاب بن زروق الدريدى وبناتها شريفة وفطومة ومنوبية بنات المرحوم محمد بن احمد الزين الساكنات بنهج سوق الوزر عدد ٣٧ بتونس انهن رفعن يد ابن الاولى وشقيق البنات المذكورات الثلاثة المدعو محرز بن احمد الزين من التوكيل الذى كان اسند اليه منهن منذ خمسة اشهر على طريق العدليين بتونس الشيخين مصطفى بن احمد الطرابلسى وابراهيم البوغديرى وبموجب ذلك فانه اذا فعل فى حقهن شيئا من المعاملات سواء كان بيعا او رهنا او كراء او مقاسمة او مفاصلة او صلحا او قبضا بموجب التوكيل المذكور فان جميع افعاله بمقتضى ذلك باطلة ومن تعاقد معه فى شىء مما ذكر من يوم تاريخ هذا يعتبر قد عرض ماله للتلف .

وكتب فى ١٥ جوان ١٩٥٧

اعلان غيبة

تعلن المراة منوبية بنت صالح الغول انزوجها الهذيلى بن منصور غاب عنها غيبة بعد وانقطاع ولم يترك لها شيئا تنفقه على نفسها ولا تعرف اين هو وقد قامت عليه بنازلة تحت عدد ٢٣٦٩ لفك عصمتها وعليه فمن كان له علم بمقر الزوج المذكور او مال له فليعلم بذلك جناب السيد رئيس المحكمة الابتدائية بنابل فى مدة اقصاها ثلاثون يوما من تاريخ نشر هذا

اعلان غيبة

تعلن للعموم المراة العاقلة بنت محمد بن نصر بن ساسى خربوش الحزامى مشيخة الكواطنة ولاية قابس انها قامت بنازلة لدى المحكمة الابتدائية بقابس تحت عدد ١٤٢١ ضد زوجها الصادق ابن عبد الله بن احمد الظاهرى الحزامى الذى تغيب عنها الى مكان مجهول منذ عام وسبعة اشهر فارطة عن التاريخ وتركها بلا نفقة ولا كسوة وتروم فراقه بحكم الاعسار بالنفقة والكسوة وعليه فمن كان له علم بمقر الغائب المذكور او بمال له فليعلم بذلك السيد عبد الجليل الثابت رئيس المحكمة الابتدائية بقابس فى مدة اقصاها ثلاثون يوما من تاريخ نشر هذا الاعلان وكتب عن اذنه رعاه الله فى ١٦ قعدة وفى ١٤ جوان ١٣٧٦ – ١٩٥٧ .

إذا نهك القبض قوائك جرب لاكسو!
يتدرك القبض ان يظلم افراح حياتك تزول عنك الشاهية ويصبح العمل ثقيلا عليك فتفقد بشاشتك وانشراحك .
لنهضن مصرانك الكسول تناول فى وقت النوم قرصا او قرصين لاكسو . ومنذ صباح الغد ، عند صياح الديك تشعر بتحسن
لاكسو يهضم مصرانك ويؤشر على كبدك .
يباع لاكسو
جميع الصيدليات : حقة خضراء وحمراء مع علامة الديك فى الجوانب
LAXO
2298 P. 35.968

استعملوا صابون « البانكة » الشهيرة وهو من صنع شركة الساحل التى صارت شركة تونسية محضة

الساحل التونسي
SAHEL TUNISIEN
SAVON DE SOUSSE
صابون سوسة

التوزيع بالجملة بمحلات السكندرانى ، تونس ٣ ممر بن ساسون

Etablissements SKANDRANI
3 passage Ben sosson
Tunis
Tel: 242-217 243-897

الشباب في العمل

إلى الشباب

بقلم: ...

تفتحت افق الدنيا امام الشعب التونسي بعد ما تركه الاستعمار منعزلا منسيا بين حدود اصطنعها وحواجز اختلقها حتى يبقى هذا الشعب في ضعف وتدهور يكون في يد الاستعمار الوسيلة الناجعة لاخماد معنويات الشعب وللسيطرة عليه ، ولكن بالرغم عن تلك العراقيل والسدود التي وضعت في وجهه ما انفكت الامة التونسية تنتهز الفرص للبروز وللتطلع الى بقية العالم حتى تكون لها داخل المجتمع البشري المكانة التي تستحقها تشاركه اعماله ، تفيده وتستفيد منه

وما ان هب ريح النصر على هاته الديار حتى اتجه المسؤولون الى الخروج بالشعب الفتى من انكماشه السالف وابرازه على وجه الدنيا وكان للشباب دورا عظيما في تحقيق هذا الاتجاه اذ ان الشباب الذي يبذل الجهود الجبارة لتجديد الاحوال والسير مع التطور البشري الطبيعي يعمل ويواصل العمل لان يبقى دائما في مقدمة الشعب

وان الشباب التونسي يقدر مسؤولياته حق قدرها ويعلم ما يجب عليه ان يقوم به حتى تعلو كلمة هذا الشعب الباسل ويكون له المنصب اللائق بين الامم .

ولا شك ان في نطاق هذا الاتجاه تحتل مشاركة الشباب التونسي في الملتقيات والمهرجانات مكانة بارزة تمكنه من التعرف والاتصال بغيره من شباب المعمورة وينتج عن ذلك تقوية في تكوين شبابنا وفتح آفاق جديدة امامه تدعم خبرته وتنشط جهوده وترفع مستواه الادبي والثقافي والاخلاقي

ولا شك ان بفضل تلاقي الشبان القادمين من مختلف انحاء العالم وبفضل ما يحصل بينهم من التعارف وتحاكك الافكار في جو ملؤه الاخوة والوئام تتقوى روابط الصداقة والود المتبادل بين الدول ومن ثم يكون بناء عالم يسوده الطمانينة والسلام

واننا على يقين من ان الشباب التونسي الذي اظهر في كفاحه نضجا وتيقظا ابهر بهما العالم باسره جدير بان يقوم اليوم بمهمته هذه على احسن وجه ويجلب لوطنه احترام الشعوب وتقديرها

حول مؤتمر الشباب الافريقي الاول

لمحفوظ شقرون

ان الشيء الجديد الذي نراه اليوم هو هذه الوجوه المغربية .. والليبية .. والجزائرية الجديدة التي تفيض حماسا ووطنية افريقية رائعة ستكون حتما هي الحجر الاساسي لتدعيم صرح المغرب العربي الحر .

.. اذكر اني قلت لسعادة سفير المملكة المغربية في اول لقاء :(اذا شئنا ان نبني وحدة الشمال الافريقي فيجب ان نبنيها على سواعد الشباب ، اذ هي وحدها القوية التي تستطيع ان تصبر وتصابر حتى تبلغ الغاية) وفهم المسؤولون هذه (الحقيقة) فبادروا بفتح طرق الحدود في وجه شباب هذه الاقطار الشقيقة حتى يتعرف شبابها على بعضه فيفهم من خلال ذلك مشاكله ويستوعب مفاهيم وقاية التوعك التي تكون سابقة لمرض الانانية لا قدر الله .

ولما فتحت طرق الحدود التي كانت سدودا في الماضي جاءنا الشباب افواجا افواجا جميلة في طلعتها مخلصة في حبها لتونس اليوم التي استقبلتهم بدورها في حماس واخوة .

وتعتزم تونس ان تجعل من مناسبات اعيادها فرصة طيبة لدعوة الكثير من هذه الافواج حتى تصبح سنة تنفع الشباب وتدفعه الى المزيد من التطلع الى سمو التكامل الشريف .

وتونس الفتية في عهد زعيمها سيادة الحبيب بورقيبة لم تكتف بانشاء كتابة دولة للشباب بل توسعت في تقديرها له وافسحت له كل طرق الجد والعمل حتى يستثمر جهوده لصالح تونس والشمال الافريقي .

وهكذا سوف لن يتوقف سعينا عند هذه الحدود بل سنعمل على جمع هذه الجهود لندخل بها الى (مؤتمر شباب الشمال الافريقي) الذي سيعقد بالرباط بمناسبة عيد ميلاد الامير الشاب الحسن ابن السلطان محمد الخامس ... وسيكون اول مؤتمر من نوعه تبسط فيه جميع مشاكل الشباب في كل بلاد المغرب العربي حتى تعالج ويبحث عن ادوائها لان هذا الشباب قد تفطن الى الخطر الذي سيفاجئه ان هو بقي يعيش بعقلية مسلولة هي نتيجة لظروف القحط الاستعماري الذي ترك لنا الافلاس والفقر والحرمان الذي اصاب الادمغة بمثل ما اصاب البطون فتركها تتلوى من فاحش الجوع

.. ان شبابا كهذا استطاع ان يحقق نصرا آخر لا يقل روعة عن الاول يسكت به عظمة اجل ومرتبة اسمى تقعده بالسوية بجانب شباب الدول العظمى التي بسطت راحتها للدنيا تدور فوقها دون ان يصيبها وهن في الاعصاب

.. نحن نقدر في شبابنا خير الطالع ونعتقد انه لا فرق بينه وبين شباب المانيا او فرنسا او اميركا او حتى اليابان وغاية ما يفرق بينهما هو الامكانيات .. واذا قدر شبابنا في مؤتمره المقبل هذه الامكانيات حق قدرها يستطيع ان يطوي مراحل هائلة وان يختصر الطريق المشرفة على الغاية .

لاشك ان المؤتمرين قد درسوا من اين بدات الشعوب طريقها ؟ وكيف استطاعت ان تبدل حالها السيء بحالة خير ورفاه وفضيلة

ولا شك انهم قد درسوا تاريخ النهضات والثورات الاجتماعية التي اراحتهم من عبء ثقيل بتقاليد العجز فحفظوا بذلك كل جهودهم من الضياع وسخروها عن طواعية الى منفعة الوطن .

.. في هذا المؤتمر الذي سيجتمع فيه عددا يفوق المائة من شباب تونس وليبيا والجزائر والمغرب وعددا آخر من الملاحظين الذين سينزحون من اقطار الشرق الاوسط نرى لو ان هذا الشباب ينسى فكرة الاقليمية الضيقة ويعمل في مؤتمره ذلك تحت شعار (صالح المغرب العربي) او (نهضته الحقة) حتى يمكن ان ياتي بنتائج يكون صداها كصدى الانفجار الرهيب في افق العالم الواسع الارجاء .

.. في شهر اكتوبر الماضي اذكر اني بسطت راي الشبيبة الدستورية امام ميكروفون الاذاعة الوطنية وكان الموضوع وقتها – على ما اذكر – راي الشباب في وحدة الشمال الافريقي . فقلت اننا الدستوريون الشبان سيكون عملنا صامتا ومثمرا باحسن النتائج التي تدعم توحيد المغرب العربي توحيدا حقيقيا يجعل لمواقفه المشتركة وزنا معتبرا في الداخل والخارج .

ونحن عندما نعمل باخلاص لا لان يتفوق شبابنا في هذا الميدان الذي نعتبره داخليا بالنسبة لنا كشمال افريقيين ولكن لنوحد جهودنا حتى نتفوق على شباب هذه الدول التي تريد ان تحكمنا بطرق استعمارية ظالمة .. ونحن لن نتشدد في تسجيل ميلاد هذه الوحدة ببلادنا اذ كل بلاد الشمال الافريقي بلادنا وانما الذي نتشدد فيه هو ان لا تذهب جهودنا ضياعا .. هو ان يكون لعملنا المشترك اطيب النتائج واحسنها حتى نتقدم الى الامام ونمعن في المزيد من العمل .)

هذه هي خلاصة كلمتي التي اذيعت بمناسبة الزيارة التاريخية التي خص بها تونس جلالة سلطان المغرب الشقيق . واعتقد ان هذه هي الخطوط الاساسية لافكار الشبيبة الدستورية التي ستعبر عنها في حماس للقيم السامية يوم يفتتح المؤتمر ويوم يقرر المؤتمر ما يدعم الوحدة المحتومة .. ويوم يبدا الطريق الى النهضة والى البعث والى العظمة كما بدات الشعوب الحية طريقها .

طالعوا مجلة الشباب

كساوى عوم
عدة انواع والوان مع الاسعار البخسة عند الاختصاصي
زيزي طيب
١٧ شارع باريس

تكوين المواطنة الصالحة

لسعاد الجديدي

ان شباب اليوم لا يشبه قط شباب الاجيال الماضية اذ انه يفوقه بفطنته وذكائه لا سيما اذ عرفنا كيف نساعده ونوجهه لـ يتحتم علينا ان لا ننسى ان ... هم ابناء شعب

كثيرا ما قامت الحكومة بتكوين وتربية وحماية الشباب . انها حقيقة فكرت في تلك الاسراب من الاطفال التي سوف تحل بالمدارس فتعد العدة ببناء الاقسام ... تكون العامة ...

ان تكون ربة عائلة قادرة على تلقين ابنائها معنى الشرف والكرامة والتضامن تلك الصفات التي من غيرها لا معنى للمواطن الصالح ؟

ان الخطر في الحقيقة يهدد كيان المجتمع باسره اذ صار للمراة الان حق اختيار قادتها فلكل مواطنة حق الانتخاب وتشارك في السيادة الوطنية مثلما تشارك في القيام باعباء الادارة العامة فكيف يمكن لها ان تحسن التصرف في هذه الحقوق اذا كانت تجهل واجبات الناخب والمواطن .

ومن ناحية اخرى ان على العائلة ان تتيقظ الى وجوب تعليم البنت اذ بالرغم عن كل ما يقال لايتلقى الشخص تربيته الحقيقية التي ترفعه الى درجة مواطن الا بالمدرسة وذلك خصوصا في عصرنا الحاضر عند ما تلعب العائلة دورها التكويني بصفة محدودة اذ انه من البديهي ان تربية صادرة عن ام جاهلة في غالب الاحيان لا يمكن ان تاتي بنتيجة طيبة كما يتحتم على جميع مؤسسات الشباب التي تجمع البنات او الشبان ان يسعوا في تكوين اعضائهم وتوجيههم توجيها يجعل منهم مواطنين صالحين

اذ ذاك تكون المراة التونسية قوية بتعليمها وبالتكوين التي تلقته من عائلتها ومن المنظمات التي عملت في صفوفها جديرة بالثقة التي منحت اياها ولها اذ ذاك ان تنظر الى المستقبل بعين ملؤها الثقة والايمان

– سعاد الجديدي –

اشبال يلعبون في الغاب

طالما تعرض لتنكيل الاستعمار كما انهم راوا انقلابا تاما للاوضاع ببلادهم فبعد ما كانوا يرزحون تحت نير الاستعمار اذ كانت الشخصية التونسية مضغوطا عليها فتحت في وجوههم ابواب الحرية في عصر الاستقلال الذي فرض على كل تونسي المشاركة في بناء صرح بلاده ونتج عن تلك الحالة وجود عدم توازن بين ما اوتوا من امكانيات وبين المهمة العظمى التي تنتظرهم .

لهذا كله تحتم مدهم بما يكفيهم من قوة ادبية ومن ارادة ومن اخلاق ليتسنى لهم القيام بالاعمال التي تتطلبها نهضة البلاد

ان المواطن الصالح يسعى دوما الى صالح مواطنيه من احترامهم واحترام مصالحهم والعمل على توفير ازدهار ورفاهية وطنه

فمن ياترى هو المسؤول الاول في تكوين المواطن الصالح ؟

تحقيق هذه الغاية تستدعي الجهود المتكررة من طرف الحكومة والمدرسة والعائلة

واذ كيف يدون ذلك يمكن لها على صحة الشباب وتفسح له الطريق نحو العمل لكن ما الحكومة الا مجموعة من الاشخاص ولا ينتظر تقدم اجتماعي حقيقي ما لم يحس كل فرد من المجموعة بواجباته « فالحكومة لها عدد من الاطفال لا يسمح لها ان تلعب دور الاب الموفق »

لا بدان تستكمل جهود الحكومة بمجهودات العائلة التي هي الركن الاساسي للمجتمع اذ يترعرع الطفل فيها وبها يرى غيره يعيش

ومن العائلة شيئا فشيئا يتعرف الى مجتمع اوسع ان الدخول في الحياة الاجتماعية يتطلب من الشباب عواطف ابناء مخلصين نحو وطنهم

والعائلة بضيق نطاقها تلعب دور مدرسة تحضيرية للحياة الاجتماعية التي هي جزء منها

من هذا كله يسهل تصور الخطر الذي يهدد العائلة اذا اهملنا تربية البنت وتكوينها حتى تكون مواطنة صالحة واعية بحقوقها وبواجباتها

لا كيف بدون ذلك يمكن لها

من نشاط الشبيبة الدستورية

ندوة المجلس الاعلى المتسع للشبيبة الدستورية

قررت مصلحة الشبيبة عقد ندوة المجلس الاعلى المتسع يومي ٢٢ و ٢٣ جوان القادمين وذلك بمشاركة اعضاء مجالس الشبيبة بالجامعات وبمحضر نواب عن منظمات الشباب لشقيقاتنا المغرب والجزائر وليبيا .

ملتقى شبيبتي نابل واحواز العاصمة

تقوم اليوم جامعة احواز العاصمة برحلة تضم المسؤولين عن الشبيبات لزيارة مدينة نابل والاتصال بالشبيبة الدستورية هناك . وبعد الاطلاع على المدينة والتفرج على ميزاتها من آثار وصناعة تقليدية تعقد جلسة عمل بنادي الجامعة تدرس اثناءها المشاكل التي تهم الشبيبة الدستورية . وانا نامل ان تتكرر مثل هذه المقابلات التي لا شك انه ستوسع دائرة نشاط الشبيبات وتمكنها من توحيد جهودها .

الكشافة واخوانهم اللاجئون الجزائريون

اعداد الرشيد اللومي

كثيرا ما يبدو على الشباب التونسي في هذه الايام قلق نفس واضطراب اعصاب . وان شيئا يسير قليل من هذا الاضطراب وذلك القلق ، يرجع الى تفكير الشباب في شان اخوانه اللاجئين الجزائريين وواجبه في مؤاساتهم ، تفكير ينبثق عن احساس اخوي عميق يدعمه شعور انساني حي .

الكشافة واللاجئون

ولا يفتا الشباب الكشفي كذلك يحس بما يقاسيه اخوانه الجزائريون من آلام الغربة والبعاد ومفارقة الديار والاحباب والعيش النكد والحزن المنجر عن دوس الكرامة والاذلال بالقوة والجبر في غير ما رحمة او شفقة ..

ولئن كان الشباب الكشفي التونسي اول الناس في هذا الميدان فان الشباب الكشفي في مختلف اقطار الدنيا يشعر هذا الشعور ويتالم من مراى الشباب الجزائري والشعب الجزائري يلاحقه المستعمرون بدباباتهم ويطارده الجنود الوحوش باقسى الوسائل ويلاقى من سلطات **التهدئة** تعذيبا من **النوع الرفيع** .

ولعل اروع ما يذكر في هذا الباب ان نورد قصة موقف دورية التجوال في منظمة الكشافة الفرنسية .

وكان من بين القادة الذين يشكلون هذه الدورية القائد جان موللر ، وقد قتل في تبلات (من البلاد الجزائرية) في السابع والعشرين من اكتوبر ٥٦

وكان لجان موللر رسائل كتبها ابان مشاركته في الحرب الجزائرية ظهر خلالها رجلا بعيدا عن التعصب العنصري والانحياز الذي يمتاز به الفرنسيون المغرورون . وقد تناقلت الصحف هذه الرسائل بالنشر والترجمة ...

ولقد شاء اعضاء دورية التجوال هذه ان يبعثوا بمنشور الى القادة التابعين لهم يحفزونهم فيه الى الاطلاع على رسائل جان موللر والتامل منها ، لكنهم حيل بينهم وبين ذلك . فاختاروا ان يخلصوا لشعورهم الاخوي ويستجيبوا لنداء ضمائرهم فقدموا استقالة جمعية جعلوها احتجاجا على منعهم من احب الواجبات الكشفية اليهم الا وهو بذل الاعانة بقطع النظر عن موضوع ذلك

زيارة ومؤاساة

اما الشباب الكشفي التونسي فانه قد سارع من جهته الى مساعدة اخوانه الجزائريين يقاسمهم محنة بلاها ويؤاسيهم ما وسعته الوسائل والظروف

فالقيادة العامة للكشافة التونسية قد بادرت الى اعانة اللاجئين فقدمت من ميزانيتها خمسمائة الف فرنك كمساهمة في اعالة هذه العشائر الكاملة التي نزحت عن مسقط الراس تحتمي بالتراب التونسي وتستجير بالشعب التونسي

وفي يوم الاحد الفارط زار افراد من القيادة العامة جهات عين دراهم ، حيث يقوم معسكر اللاجئين وكان استيأؤهم شديدا لما راوا من صور الانسانية المعذبة ولما شهدوا من آثار المطاردة الفرنسية الغاشمة لشعب وديع استفاق يطلب حقه

الابناء يربعون ارجلهم متكاتفين وايديهم مضمومة في حجورهم والعجائز هائمات على فلذات اكبادهن الذين اختطفهم الجند و..

.. والمقاطعات

وهذه الحركة التي تبدو في هبوب الكشفيين لاعانة اخوانهم سرت في المقاطعات داخل البلاد فليس من مقاطعة الا وهي تجمع الثياب والاغذية والادوية تبعث بها الى اللاجئين

لان الكشافين يحسنون الاستجابة لنداء قادتهم الذين دعوهم الى العمل من اجل اخوانهم ولانهم – بالذات – يحسون انهم لا يستحقون اسم الكشفية بحق الا اذا هم تحمسوا في بذل الاعانة لهؤلاء الذين اخرجوا من ديارهم ظلما وعدوانا .

اللاجئون الجزائريون والى جوارهم بعض المسعفين التونسيين

نشاط الكشافة التونسية

الدورية القومية للاكتشاف

تدعو قيادة قسم الاكتشاف مفوضي القسم بالمقاطعات وملازميهم وكافة افراد الدورية لحضور اجتماع الدورية القومية الذي سينعقد يوم السبت ٢٢ جوان ١٩٥٧ على الساعة التاسعة ليلا بالنادي المركزي للجمعية ٤١ نهج الصادقية

جدول الاعمال

١) نشاط القسم – ٢) النشاط الصيفي – ٣) المخيم التكميلي والمؤازرة

الا فلنتقر الحكومة التونسية عينا . فهذا الشباب يحقق آمالها . افليس الشباب يعتبر القضية الجزائرية من قضاياه الحيوية .

ملتقى الفرق لمقاطعة تونس

بمقاطعة تونس ملتقى عاما للفرق اقامت مفوضية الاكتشاف ببئر الباي دام اربعة وعشرين ساعة حضره جل فرق المقاطعة حيث ضم ٤٢٥ كشافا وقد وقعت سهرة عامة بين هاته الفرق ومباريات رياضية بين الفرق فازت فيها فرقتا الكرم والمرسى ودام الملتقى مساء السبت ٩ ويوم الاحد ١٠ جوان ١٩٥٧

لجنة الشبيبة لجامعة احواز تونس في تكوين الشباب

لقد واصلت لجنة شبيبة جامعة احواز تونس نشاطها المعهود في سبيل تكوين الشباب تكوينا متياعميقا وبعد الندوة التي قامت بها في بئر الباي بالمسؤولين في جان الشبيبة التابعة اليها قامت يوم الاحد الفارط ٩ جوان بمخيم في جبل بوقرنين ضم المسؤولين عن التوجيه والرياضة في نطاق شبيبات الشعب وعن المكلف بالرياضة القائد عبد الوهاب الشريقي والقائد صالح بودربالة والمكلف بالتوجيه القائد الحبيب قرفال والقائد عبد الستار .

وقد شرف المخيم الكاتب العام للجنة الشبيبة القائد توفيق السلامي وافتتح الدرس التوجيهي بثارائه النيرة ومبادئه الصحيحة الثابتة التي ما انفك يزود بها الشباب في كل ميدان .

ومن حسن المناسبات ان حضر بهذا المخيم المسؤولون عن شركة تونس للافلام لالتقاط بعض مناظر من نشاط الشبيبة الدستورية تصلح لشريط تعده هاته الايام وكالة الدولة للشباب والرياضة ورغم فساد الطقس وعصف الرياح فقد تمكن الفنانون من القيام بعملهم الذي نتوقع من الان من فائدته للشباب التونسي بصفة عامة .

اما الغاية من هذا المخيم فهو تخصيص ليدانين عاملين من ميدانين الشبيبة الدستورية وهما التوجيه والرياضة وبعد ان كانت ندوة بئر الباي مرحلة اولية سطرت فيها البرامج وطرق تنفيذها فقد اعدت لجنة الشبيبة الجامعة هاته الندوة للتعمق في الدراسات وتنمية المعلومات وتركيز تكوين الشباب الدستوري على اسس ثابتة عتيدة تحقق ازدهار الشباب تبرز شخصية جالية قوية وتجعل منه مواطنين صالحين تطمئن بهم الامة التونسية جمعاء وتعتمد عليهم الحزب بصورة فعالة لاعتقاده وانه اصبحت له عقول مفكرة ومدركة ونفوس واعية وثابة وعزائم فولاذية ومسلحة بايمان راسخ ومؤمنة بالمبادىء الرشيدة التي ما فتىء يسطرها الديوان السياسي القويم وعلى راسه حبيب الشباب ومنقذ الامة المجاهد الاكبر روح تونس الخالد .

وتناول المخيمون البحث في كيفية القيام بالدراسات التوجيهية حتى تكون استفادة الشباب الدستوري انجع واوفق وبعد تعريف الدراسة التوجيهية وضبط الغاية منها قارن المشاركون بين مختلف طرق القيام بالدراسة التوجيهية واستانفوا ببحثهم الدقيق ومناقشاتهم النزيهة وآرائهم الطيبة وشجاعتهم المتاثية في التعبير عن افكارهم ان احسن وسيلة لتلقين الدراسات التوجيهية هي (الطريقة الحية) ولعمري فاحسن مثال قاموا به هو الوصول الى هاته الحقائق والاستنتاجات بتطبيق الطريقة الحية في برنامجهم ذلك اليوم وما ان تم ضبط عناصر كيفية القيام بالدراسة التوجيهية حتى انتقلوا الى درس تطبيقي كان موضوعه (مستقبلك بين يديك) استفاد منه الحاضرون من عدة نواح كدرس تطبيقي من جهة وكموضوع يشغل بالهم من جهة اخرى حيث اتفق الجميع على وجوب تفكير كل واحد منهم في مستقبله الذي هو من صنعه هو ولما فيه من الفوائد الراجعة للشخص والمجتمع والحزب وتونس وحتى البشرية نفسها .

وكما تعمق الشباب الدستوري جامعة الاحواز في فن الدراسات التوجيهية امعن النظر كذلك في فن الرياضة واستعرض مختلف انواعها وفهم لماذا وضعت وعلى اي اساس وما الفائدة منها للشباب الدستوري ثم طفق يطبق فيها متلقيا المبادىء الصحيحة والقواعد الثابتة حتى يلقنها لغيره من الشباب وبذلك تعم الفائدة وتوحد البرامج وتسير على نظام واحد وهيئت لجنتنا وتونسنا ... سليمة في ... سليمة)

الحياة الاقتصادية والاجتماعية . الحياة الاقتصادية والاجتماعية . الحياة الاقتصادية والاجتماعية . الحياة الاقتصادية والاجتماعية

اكبر برنامج للمعونة الفنيـــــــة

تقوم به الامم المتحدة

نهضت الامم المتحدة وسبع من الوكالات المتخصصة التابعة لها في عام ١٩٥٦ ـ باكبر برنامج للمعونة الفنية منذ بدء هذا العمل في عام ١٩٥٠ ، وسجلت عملية ارقام قياسية منها نسبة التبرعات لميزانية البرنامج التي جاءت من ٧٧ دولة ، وعدد الخبراء الذين اشتركوا في البرنامج .

وفي ١٩٥٦ قدمت المعونة ـ وفقا لبرنامج الامم المتحدة الموسع الى ١٠٣ من الدول والاقاليم ، وانفق ٢٥،٣ مليون دولار عملي المشروعات ـ اي بزيادة ٤ ملايين دولار على ما انفق ١٩٥٥ ـ وشملت المعونة الفنية خدمات ٢٣٤٦ خبيرا وقدمت ٢١٢٨ منحة دراسية .

وردت هذه المعلومات في التقرير السنوي لمجلس الامم المتحدة للمعونة الفنية الذي ينسق البرنامج الموسع ويشرف على تنفيذه ، ويشترك في البرنامج ادارة الامم للمعونة الفنية ، وهيئة العمل الدولية ، وهيئة الاغذية والزراعة ، وهيئة التربية والعلوم والثقافة (اليونسكو) وهيئة الصحة العالمية ، وهيئة الطيران المدني الدولية ، والاتحاد الدولي للمواصلات السلكية واللاسلكية ، والهيئة العالمية للارصاد الجوية .

وفي ١٩٥٦ سجلت تبرعات الحكومات لميزانية البرنامج اعلى نسبة حتى الان فبلغت ٢٨،٨ مليون دولار من ٧٧ دولة

خير الخبراء العالميين

واستخدم البرنامج ٢٣٤٦ خبيرا يمثلون ٦٧ جنسية مختلفة وقد امكن تحقيق هذا التمثيل الجغرافي الواسع نتيجة لتعاون الحكومات مع مجلس المعونة الفنية في الحصول على خير الخبراء من الرجال والنساء .

ويقول التقرير ان المعونة الفنية قدمت في ١٩٥٦ الى ٥٦ دولة و ٤٧ اقليما وعليه فان اعتمادات البرنامج المحدودة انفقت على عدد كبير من المشروعات ويضيف انه ربما كان من الافضل تركيز المساعدات في الدول والاقاليم التي تحتاج اليها اكثر من غيرها واتخذت فعلا الاجراءات لزيادة المعونة للدول التي فازت باستقلالها اخيرا وفي السنوات الاخيرة قدمت مساعدات اكبر الى ليبيا فيتنام ـ كامبودج ـ لاووس ـ السودان ـ تونس ـ مراكش ـ غانا فزادت المعونة التي تلقتها تلك البلاد ثلاث مرات بين ١٩٥٤ و ١٩٥٦ وسوف يبلغ ما ينفق عليها في ١٩٥٧ ضعف ما انفق في ١٩٥٦

الموارد في ازدياد

وزادت الموارد المالية للبرنامج الموسع للمعونة الفنية (زيادة متواضعة) ولكن التقرير يشير الى ان هذه الزيادة لا تكفي لتلبية جميع المطالب .

وانفق مبلغ ٢٥،٣ مليون دولار في العام الماضي على الوجه التالي افريقيا ٨،٩ في المائة ، آسيا والشرق الاقصى ٣٢،٥ في المائة اوروبا ٦،٨ في المائة ، امريكا اللاتينية ٢٨،٨ في المائة ، الشرق الاوسط ١٩،٦ في المائة ، المشروعات الاقليمية ٣،٤ في المائة

وكان مجموع عدد الخبراء ٢٣٤٦ خبيرا : من ادارة المعونة الفنية بالامم المتحدة : ٢٨٩ من هيئة العمل الدولية ، ٧٢٦ من هيئة الاغذية والزراعة ، ٢٨٤ من اليونسكو ، ١٠٣ من هيئة الطيران المدني ، ٤٣٥ من هيئة الصحة العالمية ، ٢٠ من اتحاد المواصلات ٢٥ من هيئة الارصاد الجوية وجاء اكثر من ربع مجموع الخبراء من دول تنتفع ذاتها بمشروعات المعونة الفنية .

الطابع الدولي

[illegible] من [illegible] ٢٣٤٦ خبيرا [illegible] من [illegible] وخبير [illegible] من [illegible] وخبير [illegible] من [illegible] وخبير

العمل

يوم الاحد ١٦ جوان ١٩٥٧

السيد وزير الاقتصاد القومي يصرح [للعمل]

تعاون الحكومة والمؤسسات الفردية يجعل من السياحة موردا هاما للاقتصاد التونسي

بقية ما بالصفحة الاولى

استقبلني السيد الفرجاني بن الحاج عمار وزير الاقتصاد القومي في بيته حيث كان متعبا اذ لم يذهب الى مكتبه امس ولم يحضر اجتماع مجلس الوزراء

وقد طلبت منه ان يدلي الى قراء جريدة « العمل » بحديث عن شؤون السياحة وما تقوم به حكومة المجاهد الاكبر من انجازات ودراسات في هذا الصدد

وتفضل السيد الوزير بالحديث التالي ننشره له شاكرين ومتمنين له الشفاء :

ان ميدان السياحة يشكل موردا هاما بالنسبة لكثير من الامم كسويسرا وايطاليا وغيرهما والبلاد التونسية حسب مناخها وموقعها الجغرافي وتاريخها الحافل بمرور كثير من المدنيات الى غير ذلك ، تتيح امكانيات غزيرة ينبغي تنظيمها واستغلالها باحكم الطرق العصرية

واذا بحثنا على التطور الاجتماعي والاقتصادي الذي حدث في العشر سنوات الاخيرة في اوروبا نرى خلافا لما كان معهودا قبل الحرب اي عند ما كان قسما معينا او طبقة معينة من بلاد معينة تسمح لنفسها ان تتسوح في البلاد ذات المناخ الطيب بينما اليوم بعد الاصلاحات الاجتماعية التي ادخلت في كثير من البلدان اصبحت السياحة في متناول جميع طبقات المجتمع بحيث يشارك فيها طبقات الموظفين والعمال وغيرهم ، اذ اصبح في امكانهم زيارة البلاد المجهولة لديهم وهذا ما جعل ايطاليا توسع نطاق سياحتها حتى اصبحت بعد الحرب تقتبل اكثر من مليون زائر .

وعقلية السواح تتطلب دائما الجديد وخاصة بالنسبة للاروبيين نحو اوروبا الوسطى والشمالية هو اكتشاف الجديد وطلب البلاد التي تمتاز بالشمس ورمال الشواطىء والصحراء

والبلاد التونسية زيادة عن انها توفرت فيها هذه الشروط كلها فهي تحتوي على آثار كثير من المدنيات ولهذا فان الحكومة التونسية شعرت - عند ما تسلم الرئيس بورقيبة - بوجوب استغلال هذا الميدان وجعله موردا اقتصاديا لا يقل اهمية على مورد الزراعة ، فاسست ديوانا للسياحة ليختص بتحقيق (البنية الاساسية) احداث شبكة من الخطوط السياحية المتعددة تجذب السواحين في كافة فصول العام

وهذه الشبكة تحتاج اولا وبالذات الى تحسين الطرقات واحداث طرقات جديدة تربط بين جهات معينة كالطريق الذي يربط بين توزر وقبلي ، والتشجيع على احداث شبكة من الفنادق والمنتزهات الصغرى والمتوسطة والكبرى حسب اهمية المواقع

كما ان الحكومة اخذت في المحافظة على ابرز العادات الشعبية (الفور كلور) مثل الرقص والغناء والالعاب المتنوعة وانتم تعلمون ان تونس في هذا الميدان بثروة لا باس بها برزت اخيرا في مهرجان اقرجانتي (صقلية)

كما ان هناك ميدانا آخر له ارتباط متين بالسياحة وهو الصناعة التقليدية الفنية وفي هذه الناحية ايضا تمتاز البلاد التونسية بصناعة فنية لا تقل اهمية عن غيرها من الصناعات الفنية في بعض البلاد الاخرى كايطاليا مثلا ، كما تعتني الحكومة بالمحافظة على الطابع المحلي لبناء العقارات

وفعلا بدات الحكومة في تسطير هذا البرنامج لكن الانجاز فيه قسم من متعلقات الحكومة وهو (البنية العامة) وفيه قسم يرتكز على المؤسسات الفردية كالفنادق والمنتزهات والمطاعم اللائقة

وقد اخذت الحكومة في درس هذا البرنامج وطبيعي ان لا يقع انجاز هذا البرنامج الا في نحو ثلاث او اربع سنوات على الاقل فقد بدات فعلا بتجسين شبكة

الطرقات باحداث طرقات جديدة على طول الخطوط تمكن قوافل واحداث عدد من الفنادق الصغرى السياح الذين يزورون تونس من الاستراحة بكامل المرافق مثل ما وقع ذلك في المنستير وقابس .

ولم تقتصر الحكومة على الاهتمام بتسطير هذا البرنامج وتشجيع وبعث المؤسسات الفردية للبروز في هذا الميدان بل هناك ناحية اخرى اساسية تسهل استثمار واستغلال وتنظيم السياحة هي اقامة تعاون متين بين المهن التي يهمها الامر والسلط المحلية بالجهات المعنية ولا سيما البلديات فقد عملت الحكومة على احياء ثم تنظيم الجمعيات المسماة (بنقابات العمل السياحي) وانتم تذكرون ان جميع هذه النقابات وقع تجديد هيئاتها اخيرا على اساس العهد الجديد وجمع شتات هذه النقابات في جامعة على النطاق القومي ، فبواسطة هذا النوع من المؤسسات والجمعيات يمكن للحكومة معرفة كل الامكانيات وخاصة المجهول منها ثم بفضل هذا التعاون يسهل استغلالها

واني شخصيا ارى انه لا يكفي لبلد ما ان يكون مناخه طيبا وطبيعته جميلة وآثاره قيمة . لا يكفي هذا لتحقيق ما نصبو اليه جميعا في هذا الميدان وهو تحقيق مورد سياحي كبير بل هناك شرط آخر وهو شرط اخلاقي يجب ان يتوفر في المواطنين على اختلاف طبقاتهم

وهو جعل السائح عند ما يزور تونس يشعر بانه في امن تام وعلى جميع المواطنين ان يسهلوا على السائح اقامته ببلادنا سواء كان ذلك في النزل او المطعم او الطريق اي في كل مناسبة يتصل فيها السائح بالمواطن الذي يجب ان تتوفر فيه البشاشة والاستقامة خاصة في المحال التجارية والصناعية وذلك بعدم المغالطة والغش والمشاكسة في الاسعار

فانتم ترون من خلال هذه الكلمة الوجيزة ان البلاد التونسية تكسب قسما عظيما من الامكانيات السياحية الحقيقية والحكومة جادة في توفير القسم الاخير وذلك بفضل التعاون اليومي بين المنظمات والمؤسسات التي يهمها الامر والادارة

واني اعتقد اننا سنحقق بحول الله بفضل حزم الرئيس الجليل وعنايته الخاصة بالميدان الاقتصادي والاجتماعي سنحقق اهدافنا السياحية ونجعل منها مورد رفاهية وازدهار للبلاد التونسية

تونس في الميدان الدولي

هذا وقد افادنا السيد الوزير بان تونس قد انضمت للاتحاد العربي للسياحة في العام الماضي كذلك المؤتمر العالمي للسياحة .

كما ان الحكومة عنيت ببعث ثلة للتدرب على وسائل السياحة - واوفدت ثلاثة متوظفين من ديوان السياحة للمنظمة العالمية للسياحة لتتولى هي الحاقهم بالمعاهد السياحية التي تراها صالحة

(١) انظرا اعداد ٠٠٠ ايام ١١ و ١٢ و ١٣ جوان م٠ د

حوادث الجزائر

بقية ما بالصفحة الاولى

عشية اول امس قافلة عسكرية في كمين للمقاومين بناحية قوراية ببلاد القبائل . وبعد معركة دامية بين الجانبين اسفر عن قتل ٢٤ من جنود الاستعمار وحجز مدفع رشاش من نوع لوفيس وغنم كمية من القنابل اليدوية

معركة طاحنة تجرى بجبل بوخضرة

قسنطينة - ١٥ جوان : استفدنا من مصدر موثوق به ان معركة طاحنة تدور رحاها منذ يومين بجبل بوخضرة قرب المنجم المعروف بهذا الاسم وعلى بعد حوالى ٤٠ كم . من مدينة تبسة، كما علمنا ايضا ان اشتباكا بالغ العنف قد حصل عشية يوم الجمعة قرب الشريعة بجبال النمامشة بين عدد كبير من قوات الاحتلال وفرق من جيش التحرير . ولم ترد بعد المعلومات المفصلة عن هاتين المعركتين

الجامعة العربية تحتج لدى مجلس الامن ضد الاعمال الفرنسية بالجزائر

نيويورك - ١٥ جوان (ا س ب - ر) وجه السيد عبد الخالق حسونة الامين العام للجامعة العربية ، رسالة الى مجلس الامن يحتج فيها باسم الدول العربية ضد الاعمال التعسفية التي تقوم بها فرنسا بالجزائر - وتوضح وكالة الانباء المركزية ان هذا الاحتجاج قد كان موضوع بحث الكتلة العربية الاسيوية في اجتماع لها دام ساعتين ، واضافت بان الكتلة ستواصل درس القضية الجزائرية خلال الاسبوع القادم .

انباء المغرب

عودة السيد بللافريج من اسبانيا

طنجة ١٥ جوان (ف٠ ب)

حل امس بمدينة طنجة عائدا من مدريد السيد احمد بللافريج وزير الخارجية المغربية . وقد ادلى السيد بللافريج الى الصحافيين بتصريح اخبر فيه بانه توصل الى تحقيق اتفاق في الميدان الاقتصادي والمالي ، يتعلق بصفة خاصة بامر سحب عملة البسيطة من المنطقة الشمالية بالمغرب . واضاف قائلا وانوي التوجه الى مراكش لاعرض على جلالة السلطان نص الاتفاق المذكور . وبعد ٣ او ٤ ايام ساعود من جديد الى مدريد للتوقيع على هذا الاتفاق .

وقبل ان يغادر السيد بللافريج مطار طنجة اختلى بالسيد علال الفاسي الذي كان على اهبة السفر الى مدريد وتحادث معه بضعة دقائق

السيد علال الفاسي يتطوع لتشييد طريق الوحدة

الرباط ١٥ جوان - من المعلوم ان جلالة السلطان كان قد وجه مساء اول امس نداء الى الشباب المغربي يحثه فيه على التطوع للعمل في تشييد (طريق الوحدة) التي ستصل شمال الوطن بجنوبه واخبر بانه سيدشن هذا المشروع القومي الكبير في فاتح شهر جويلية القادم . هذا واستفيدان السيد علال الفاسي قد اقتدى هو ايضا بالامير مولاي الحسن واعلن عن تطوعه للعمل لمدة ٣ اسابيع تشجيعا للشباب .

مقال لوموند

بقية ما بالصفحة الاولى

الجيش من الحكم .

ولقائل ان يقول ان تعويض الاشخاص في الظروف الحالية قد يفسر بانه تنازل وتقهقر امام الخطر والشدة وبان الاجرام ذا فائدة ، وهذا القول لايجب اهماله ، ولو ان هذا التغيير قد اتى بالنتائج المعلومة في تونس والمغرب فهل كان الهدوء مستتبا في هذين القطرين ؟

لقد كانت فرنسا تعتبر انه لادعي الى ادخال اي تغيير مادام السكان راضين عن حالتهم ، ولكن عندما استانف الدستوريون والاستقلاليون دعايتهم وهيجانهم اشترطت فرنسا رجوع الهدوء قبل كل اصلاح .

وينبغي الوصول الى طرق المشكل الجزائري في ذاته ولحد ذاته وفي سياق شمال افريقي ان دعت الحاجة وان خير البر عاجله اذان خصومنا يستغلون خطورة ترددنا وتاجيلنا وان الثوار يزيدون من وراء مفاعفة افظع الجرائم دفع فرنسا الى الحرب الكاملة او الى الاستلام اما التحكيم ، ذلكم التحكيم الذي وقع العدول عنه يوم ٦ فيفري بدون تبصر وبقي مع ذلك طريق الخلاص الوحيد بالنسبة للمسلمين وكذلك بالنسبة للاوروبيين واذا ما اصرت فرنسا على رفض ممارسته لفائدتها فلاشك بان تحمل في يوم من الايام على قبول تحكيم اوروبا او هيأة الامم المتحدة .

معارضة سوريا لمشروع ايزنهاور

ادلى السيد صلاح البيطار وزير الشؤون الخارجية السورية بتصريح الى جريدة « التريتونالودو » البولندية جاء فيه : ان سوريا لا ترغب في الالتحاق باي معسكر لئلا تعرقل سياستها الخارجية

واكد وزير الخارجية السوري معارضة بلاده لمشروع ايزنهاور ما دامت مشاركة سوريا في ذلك المشروع تعني التحاقها بالمعسكر الغربي - وقال : وباستثناء هذا الشرط فان سوريا مستعدة لقبول اية مساعدة خارجية تمكنها من تدعيم استقلالها والتعجيل بازدهار اقتصادها

من قال اناقة قال سامية
من قال رفعة قال سامية
ومن قال سامية
يقول احسن واقوى وارفع مجموعة ثياب رجال ونساء واطفال
سامية : المغازة التي تكسي جيدا
١٧ مكرر شارع باب الجديد : الهاتف ٢٤٧٠٢١

طالعوا الشباب

المفاوضات التجارية التونسية - اليوغوسلافية

بقية ما بالصفحة الاولى

ثم سألناه عن موجب الزيارتين التي اداهما الوفد للسيد الفرجاني بن الحاج عمار وزير الاقتصاد القومي والسيد الهادي نويرة وزير المال ، فقال : ماهي الا زيارة مجاملة وتعارف ، وقد لاقينا من الوزيرين استقبالا وديا وعبر لنا الوزيران عن تمنياتهما في نجاح مهمتهما وفي توسيع نطاق التعاون الاقتصادي بين بلدينا » م٠ م٠

السفير الاميركي يقيم حفلة استقبال توديعا لم٠ منغانو

بمناسبة سفر مستر منغانو السكرتير الاول للسفارة الاميركية بتونس اقام سعادة سفير الولايات المتحدة والسيدة لويس جونس حفلة استقبال شيقة بدار السفير في قرطاجنة

الاعانة الفنية الامريكية لتونس

تقول وكالة (ا ب) انه يستفاد من بعض الاوساط ان المحادثات الامريكية - التونسية الجارية بتونس حول الاعانة الفنية قد اقتربت من نهايتها باتفاق بين الجانبين يقضي بمنح مساعدة فنية امريكية الى البلاد التونسية يزيد مبلغها على الخمسمائة الف دولار التي كانت متوقعة

ومن المعلوم انه كان حصل اتفاق بين الجانبين حول المساعدة الاقتصادية الامريكية لتونس . ويقدر مبلغ هذه المساعدة بثمانية ملايين من الدولارات . تدفع من المنتوجات البترولية ابتداء من سبتمبر القادم ولمدة ستة شهور

القنصل الايطالي بتونس يعين قنصلا في اميركا الجنوبية

عين السنيور باولوتا انجيليني قنصل ايطاليا بتونس قنصلا لبلاده في امريكيا الجنوبية وسيغادر تونس في الايام القريبة القادمة للالتحاق بمنصبه الجديد

م٠ جيلي يغادر تونس

غادر الم٠ روبير جيلي الوزير المفوض السابق بالسفارة الفرنسية البلاد التونسية نهار امس قاصدا باريس حيث سيلتحق بمنصبه الجديد هناك .

الراديكاليون ينتقدون وزارة مونوري

الراديكاليون ينتقدون وزارة بورجاس مونوري

باريس ١٥ جوان (ف٠ ب)

نشر الحزب الجمهوري الراديكالي والراديكالي الاشتراكي امس نص اللائحة الصادرة عن جامعات اللجان الراديكالية الاشتراكية والخاصة بالقرارات التي اتخذها مكتب ولجنة (كادياك) منذ مؤتمر الحزب الخارق للعادة الذي انعقد في ٣ ماي .

وقد جاء في نص اللائحة ان جامعة (دوبس) تؤكد من جديد ثقتها في شخص الم٠ منداس فرانس وتعتبر تشكيلة بورجاس مونوري الحكومية مما سيزيد الخلاف بين انصار الحزب واغلبية المنتخبين تعقدا ويؤدي بالحزب الراديكالي الى تحمل عواقب سياسة ما فتئ يكافحها

وطلبت لائحة لجنة (سال سان كلو) بان ينتخب الم٠ منداس فرانس رئيسا للحزب الراديكالي بينما طالبت لجنة دوى لابار باستقالة مكتب الحزب الجماعية

لندرة - قضى الم٠ بورجاس مونوري رئيس الحكومة الفرنسية الجديد حوالى الست ساعات امس بلندرة حيث حضر احياء ذكرى يوم المقاومة الفرنسية الذي جرى بعاصمة بريطانيا وتناول الوزير الفرنسي في نفس طعام الغداء على مائدة رئيس الحكومة البريطانية الم٠ ماك ميلان

التعجيل بالتهاني لرئيس حكومة فرنسا الجديد

نيويورك ١٤ جوان (ا٠ ب)

وجهت جريدة (وايل ستريت) تهانيها واحسن تمنياتها الى رئيس الحكومة الفرنسية الجديد الم٠ بورجاس مونوري ملاحظة ان الم٠ مونوري هو الرئيس الثالث والعشرون لمجلس الوزراء الفرنسي منذ الحرب العالمية الثانية وانتظرت الجريدة قائلة : لقد عجلنا بتوجيه تهانينا لتصل في مدها وان لم يصادف ان يكون الامر هكذا فاننا نامل ان يقوم الم٠ بورجاس مونوري بتسليم تهانينا الى الرئيس الرابع والعشرين لمجلس الوزراء الفرنسي

واشنطون ١٥ جوان (ا٠ ب)

كتبت جريدة (واشنطون بوست اوند التايمس هيرولد) اليوم في افتتاحيتها ان الم٠ بورجاس مونوري يتمتع بفضائل عدة ولكن يلزمه اكثر من الفتوة والمقدرة الادارية لينجح في مهمته

ووضحت الجريدة فكرتها فذكرت قصة الفرنسي الذي اخذ عربة (تكسي) لتنقله الى قصر بوربون وطلب من السائق ان يترقبه . ولما ابدى السائق اعتراضه قال له : افعل ما امرك به . اني رئيس الوزارة الجديد . فاجاب السائق : اذن سوف لا يطول بي الانتظار .

اجتماع لجنة الدفاع عن الحقوق والحريات الفردية

باريس ١٥ جوان (ف٠ ب) :

عقدت اللجنة الدائمة للدفاع عن الحقوق والحريات الفردية امس جلسة عامة بحثت اثناءها نتيجة التحقيقات التي اجراها اعضاؤها على عين المكان . وستسلم لرئيس الحكومة عناصر الاستطلاع الاولى التي امكنها ان تتحصل عليها .

تدعيم العلاقات الاقتصادية بين تونس ومصر

وزير مصري يزور تونس ووزير تونسي يزور مصر لتدعيم العلاقات الاقتصادية بين البلدين الشقيقين

اعلن الرئيس الحبيب بورقيبة في خطابه الاسبوعي الاخير عن امكانية زيارة الدكتور ابو نصير وزير التجارة المصرية لتونس اثر الرحلة التي يقوم بها حاليا الى بعض بلدان اوروبا . وذلك لابرام اتفاقية تجارية بين مصر وتونس وقد استفدنا ان الدكتور الصادق المقدم سفير تونس بمصر قدم للحكومة المصرية دعوة رسمية للدكتور ابو نصير لزيارة تونس في الايام القريبة القادمة ومن المتوقع ان يحل الوزير المصري بتونس خلال الاسبوعين القادمين اثر الزيارة التي سيقوم بها الى البلاد الاسبانية

وبلغنا من جهة اخرى ان سعادة علي كامل فهمي سفير مصر بتونس قدم للحكومة التونسية دعوة من حكومته لوزير المال او لوزير الاقتصاد القومي التونسيين لزيارة مصر صحبة وفد مكون من بعض كبار موظفي وزارتي الاقتصاد والمال الاختصاصيين في التجارة الخارجية وبعض رؤساء او اعضاء الحجرات الاقتصادية

ويظهر ان الحكومة التونسية قد قبلت الدعوة وربما سافر هذا الوفد التونسي الى بلاد الكنانة في غضون شهر جويلية المقبل

وبتبادل هذه الزيارات سيتم تدعيم التعاون الاقتصادي بين الشعبين الشقيقين التونسي والمصري

سفير العراق بتونس والمغرب يحل بتونس

حل بتونس مساء اول امس قادما من الرباط سعادة الاستاذ عبد الغني الدالي سفير المملكة العراقية بالرباط وتونس

وقد استفدنا ان السفير العراقي سيستقبل صباح الغد من طرف الرئيس الحبيب بورقيبة وربما تحادث معه في شان الوضع الراهن بتونس

وسيقيم السيد السفير بالعاصمة التونسية الى موفى هذا الشهر .

اعانة واشنطون المالية للاردن

عمان - ١٥ جوان (ا٠س٠ب)

منحت الولايات المتحدة خمسة ملايين من الدولارات الى الاردن بعنوان تسبقة للاعانة المالية المقدرة بعشرة ملايين دولار التي وعدت حكومة واشنطون منحها للاردن

وستخصص هذه الاعانة الى النهوض الاقتصادي للاردن

جمال عبد الناصر يتحدث الى صحافي امريكي

القاهرة ١٥ جوان (ا٠س٠ب)

ادلى الرئيس جمال عبد الناصر بحديث الى المراسل الخاص للمجلة الامريكية (لوكس) وقد اذاعته اليوم محطة القاهرة .

فبعد ان ذكر بالمبادىء الرئيسية للثورة اكد ان الحزب الشيوعي المصري قد وقع حله وان مصر لا تخصص للتسليح الانسبة ٢٥ في المائة من ميزانيتها بينما تخصص دول اخرى من ٤٠ الى ٥٠ في المائة من ميزانياتها لهذا الغرض

بريطانيا واميركا تسعيان لارجاع المياه الى مجاريها مع العرب

من المعلوم ان محادثات تجرى الان بين وفدين من الخبراء الامريكيين والبريطانيين حول وزارة الشؤون الخارجية حول امكانية بذل المساعدة المالية والفنية وكذلك امكانية استئناف العلاقات الديبلوماسية بين لندرة والقاهرة

وعمل الخبراء البريطانيون والامريكيون من ناحية اخرى على تقريب وجهات نظرهم تجاه المملكة العربية السعودية وقد رفضت الحكومة البريطانية اي حل وسط خاص بمسالة واحة البريمي كمساومة لاستئناف العلاقات الديبلوماسية بين لندرة والرياض وحتى تشارك السعودية في حلف بغداد .

هل هناك تغيير في السياسة الامريكية ازاء الشرق الاوسط ؟

بقلم : المنصف بن محمود

اعلنت الحكومة الانقليزية منذ ايام عن الغائها لبعض التضييقات والقيود المفروضة على تجارتها مع الصين الشيوعية

وكانت هذه التضييقات والقيود قد اتخذت اثر اعلان الجمهورية الشعبية بالصين الشيوعية وتاكدت عند مشاركة المتطوعين الصينيين في الحرب واعانتهم لكوريا الشمالية

وعهد الى هيئة للسهر على هذا التضييق وتطبيقه وضبط اجراءاته تدعى بالهيئة الاستشارية للتجارة مع الصين او « الشينكوم » بصفة اوجز . وهي تضم خمس عشرة دولة معظمها من الميثاق الاطلنطي وقد اضيفت اليها اليابان . فكانت هذه الهيئة تسهر على مقاطعة الصين الشعبية تجاريا وتحد من النشاط التجاري الذي كان من الممكن للدول ان تقوم به في تلك السوق العظمى

اهمية الاعلان الانقليزي

والحقيقة ان مقررات هذه الهيئة لم تكن محترمة كل الاحترام اذ نجد من البلدان من كان يتاجر خلسة مع الصين الشعبية واهمها انقلترا .

ولكن الجديد في الامر هو اعلان انقلترا عن تحرير تجارتها تجاه الصين رسميا بعد اجتماع « برمودة » الذي جمع بين ايزنهاور وماك ميلان وظهور الخلاف الانقليزي الامريكي بصفة علنية فيما يخص السياسة التجارية على الاقل الواجب سلوكها في الشرق الاقصى

تجارة وزعامة ومناسبة

والاسباب التي دعت انقلترا الى الاعلان عن نيتها في ربط العلاقات التجارية مع الصين الشعبية عديدة ولكن اهمها ترجع الى اسباب تجارية . كما ان اعتبارها لرغبة بعض الدول من الكومنولث كالهند وسيلان التي تريد التعايش مع الصين الشعبية والمحافظة على العلاقات الودية معها وسفر وفد ياباني لربط علاقات تجارية مع بلدان شرقي آسيا وخشية انقلترا على فقد تلك الاسواق التي اعتادت التجارة فيها واخيرا رغبتها في الانفراد بالسوق الصينية قبل ان تزاحمها فيها المانيا واليابان واملها في الزعامة بالشرق الاقصى كل ذلك جعل انقلترا تقدم على ذلك الاعلان .

غير ان هذا التصريح لم يلاق صارم احتجاج من طرف الولايات المتحدة ولا استنكارا شديدا . بل نجد من الامريكان من يدعو الى الاعتراف بالامر الواقع والنظر الى الحقيقة وقد ضعف جانب الذين يؤيدون تشاي كاي شاك خصوصا ضد الولايات المتحدة التي كانت اثر الحوادث والمظاهرات العدائية فرموزا مسرحا لها

فهل ينبىء موقف امريكا هذا بتغيير السياسة الامريكية في الشرق الاقصى ؟

م٠ ب٠ م

جامعة تونس العاصمة
شعبة باب سويقة
اجتماع اخباري عام
تعلم هيئة شعبة باب سويقة كافة منخرطي الشعبة وجميع سكان المنطقة بانها ستعقد اجتماعا اخباريا عاما على الساعة السابعة والنصف من مساء يوم الثلاثاء ١٨ جوان وذلك بصالة الفتح بساحة باب سويقة .
والرجاء من كافة المنخرطين وسكان المنطقة عدم التخلف نظرا لما لهذا الاجتماع من اهمية .
رئيس الشعبة
علي الخلصي

لاتنسو
ان القسط السابع عشر من
LOTERIE
اليانصيب
الجزائري Algérienne
فهل بيدك تذكرتك ؟
يسحب اليوم

بيرا
نهج البرتغال ٨٧ - تونس

عصفان الصدر
١٠ نهج روما - تونس